PRECIO EN TODO EL PAIS
30 Centavos

LA NACION

Edición de 20 páginas

AÑO IX
TELEFONO INGLES 3113 - 3114
AGUSTINAS 1253 - 1269
SANTIAGO DE CHILE, SABADO 1.º DE AGOSTO DE 1925
SUSCRISION: Por un año, $ 90 — Por 6 meses, $ 48
Por 3 meses: $ 26 — Por un año, extranjero, $ 250
Núm. 3,122

LA MODA ACTUAL

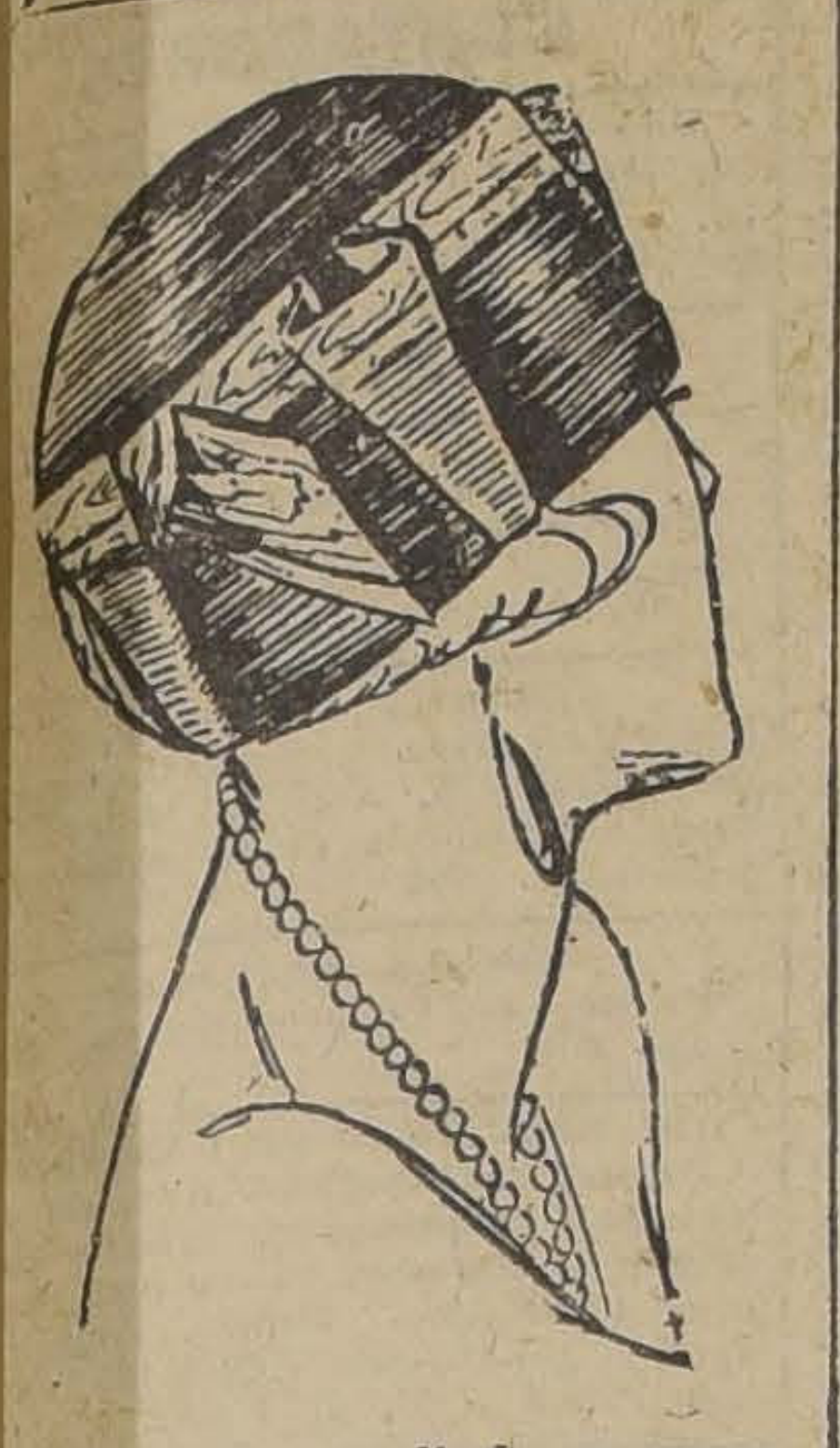

He aquí una linda y encantadora toca que viene muy bien a las mujeres de rostro ovalado. Se puede hacer en bengala negra, adornada de cinta de moaré malva.

EL VENENO

cuento por RENE PUJOL.

El—...(Se envenena).

Ella—...(Se envenena).

El y Ella.— ¡Ah!

(Se desploman sobre el lecho. Largo rato de inmovilidad. Largo silencio).

Ella (con ansiedad). — Raúl... ¿Estás ya muerto?

El.— No... ¿Y tú?

Ella.—No creo.

El.—No tardará. Esto es fulminante. (Nuevo silencio).

Ella—Raúl... Me parece que esto empieza. Me suenan ya las tripas.

El (satisfecho).—Buena señal. Unos minutos más y todo habrá acabado.

Ella (suspirando).—¡Qué impresión van a sufrir nuestros padres!

El.—Necesitaban esta lección.

Ella.—Y pensar que entre los dos no tenemos cuarenta años!

El.—Tendremos la eternidad para amarnos, y nuestro amor será más profundo que este cariño terrenal que ahora nos profesamos.

Ella.—¡Qué bien me suenan tus palabras!

El (con orgullo tranquilo). —Es que son poesía... ¿Te da miedo la muerte?

Ella (ruborizándose).—La falta de costumbre.

El.—A mí sólo me inspira una sonrisa desdeñosa. Mira cómo sonrío con desdén.

Ella (mirándole sonreir desdeñosamente).— ¡Eres un hombre!... Pero ¿no te parece que es hermoso vivir?

El.—¡Pobre pequeña! ¿Te arrepientes de lo hecho? Confiésalo.

Ella.—Sí. Me hubiera gustado hacerme vieja.

El. — Todavía no nos hemos muerto.

Ella (abrazándose a él).—¡Pero dentro de un rato!...

El.—Tampoco... No nos hemos envenenado, querida.

Ella (conmovida).—¿Cómo lo sabes?

El.—No he querido tener sobre mi conciencia el peso de tu muerte. A mí me daba lo mismo morir. ¡Pero tú!... ¡Tan joven!... ¡Tan bonita!...

Ella.—Eres caballeresco. Raúl mío.

El.—Era preciso que sobrevivieses. Fuí a la farmacia, compré una botella, no sé si de estricnina, de morfina, de quinina'... una cosa terminada en ina, en una palabra. Pero al entrar tuve la precaución de cambiar la bebida mortal por una botella de agua limpia y potable.

Ella (asustada).—¡Ah! ¡Dios mío!

El.—¿Qué?

Ella. — La verdadera botella, ¿dónde está?

El.—En la alacena.

Ella (con temor).—¡Raúl! ¡Estamos perdidos!

El.—¿Qué dices?

Ella.—Que yo tampoco quería que tú murieses,... y entonces,... he cambiado la botella de agua clara por la verdadera botella, que he encontrado en la alacena.

El.— (Pálido).—¿Entonces... ya está?

Ella.—Ya está.

El.—¡Socorro! ¡Vecinos! ¡Un antídoto!

Ella.—¡Socorro! ¡Un médico, pronto!

(Por fortuna, el farmacéutico, que conoce la vanidad de las penas de amor, no les ha vendido más que 120 gramos de agua destilada: **agua distillata.**

R. P.

LA HIJA UNICA DEL MAHARAJAH DE KAPURTHALA

por SADY CONCHA.

La Rani, la hija única del Maha Rajah de Kapurthala, que pronto nos visitará, se destaca en el retrato que publicamos, como una de las flores de la nobleza hindú, cuyos antiquísimos blasones aun se traslucen en la distinción de su delicada figura. Ostenta en su cuello el doble collar de perlas, y un velo tenue, como nube vaporosa, cubre el encanto de un misterio espiritual que se refleja en sus ojos soñadores y profundos y que, como la noche, encierra tesoros insondables.

Entre las noticias que a diario nos sorprenden, en la página emocionante de los rotativos que concentran las vibraciones de la vida que se mueve en todas las esferas del planeta, ninguna hay más sugestiva, atrayente y digna de admiración, que la cercana venida de un Príncipe de la India que tiene la fábula de la fortuna oriental. Llegará el Maha Rajah de Kapurthala con los boatos propios de su alcurnia, a una pequeña República que se agiganta en un momento grande de su historia, conservando una posición casi antípoda respecto a la patria del ilustre viajero.

La vertiginosa rapidez, antes no soñada, con que en la hora presente va evolucionando el progreso, nos permite ser espectadores de inesperados hechos y eventos, que ruedan de improviso al campo de la vida, conmoviendo la estructura de la sociedad, la emoción de nuestras almas y la actividad creadora del pensamiento.

No hay duda de que el Gobierno, la sociedad y el pueblo recibirán con el debido homenaje la real visita del Maha Rajah de Kapurthala, uno de los más representativos monarcas de la vieja civilización hindú, cuya fama ha trascendido las fronteras como la de un personaje de Las Mil y Una Noches, mezcla de realidad y fantasía, contribuyendo a su celebridad las enormes riquezas que constituyen su patrimonio.

La India está llamada a desempeñar uno de los papeles más importantes en las actuales circunstancias por que atraviesa el mundo. Su misión será la de contribuír poderosamente a restaurar el bienestar de los individuos y el concierto de las naciones, hoy completamente desconcertadas especialmente las de occidente.

Como lo expresara. Tagore, el gran lírico cuyo estro descubre los secretos de una belleza creadora, bajo el cielo purísimo de su tierra, alumbrado por un sol ardiente y esplendoroso: "El ave requiere para su equilibrio desarrollar igualmente sus dos alas". El Occidente ha desarrollado la observación del mundo exterior y el Oriente, en silenciosa meditación, ha perseguido el conocimiento espiritual internándose dentro de su conciencia, llegando a descubrir tesoros que la humanidad no hubiera nunca conocido, a no ser por el sacrificio de muchas almas que se consagraron a las más hondas contemplaciones de los misterios de la vida. Estas dos alas deben unirse para que la civilización avance y pueda alcanzar la ruta de la gloria.

Entonces, montado el carro del progreso sobre rieles de plata, cobrará vigoroso impulso hacia lo desconocido, adueñándose de los tesoros que guarda el cofre de la eternidad.

Cuando llegue el Príncipe oriental, hemos de ir a verle para comunicar fielmente al público la emoción que habremos de experimentar ante la presencia de tan importante personaje, ya que representa a un país que posee una población de más de trescientos millones de almas, a un pueblo de un pasado grande y glorioso, que hoy se yergue con altivez en demanda del principio de su independencia política.

Son todos los valores de su rica tradición, los que se avivan hoy día buscando una atmósfera libre donde respirar; su literatura sagrada, filosófica y poética; sus obras arquitectónicas no igualadas; y sus grandes meditadores, los Rishis, cumbres brillantes donde se enciende el fuego milenario de sus profundos conocimientos espirituales. Toda esa potente voz del pasado y del presente, clama en un sólo grito de libertad.

Sabemos ya que los grandes Yogis de la India anunciaron para la época en que nos encontramos la presencia en este mundo de uno de los más elevados Mensajeros Religiosos que haya visto la humanidad. Será uno de los Maestros hindúes de mayor dignidad entre los que componen la Jerarquía Blanca de los Himalayas, o sea la Suddha Dharma Mandalam. Su Mensaje será oído por la generación actual, y su verbo conmoverá los más secretos resortes del alma humana, a fin de provocar entre las gentes una nueva éra de amor y de justicia. Lo que se oponga a su Misión será derribado, porque ninguna fuerza individual o colectiva será capaz de cerrar el paso al Instructor del Mundo, cuyo poder (Iniciación Absoluta) está destinado a regir sin contrapeso.

De la India recibirá la humanidad el más excelso de los mensajes del espíritu.

S. C.

La Rani, hija única del Maharajah de Kapurthala. Fué presentada a la Corte inglesa y se educó en Francia e Inglaterra. Actualmente es la esposa del Rajah de Mandi, gobernador de un Estado en el Punjab

EL ANIVERSARIO DE LA CONFEDERACIÓN HELVETICA

Seiscientos treinta y cuatro años de vida independiente entera hoy la República de Suiza. El 1.o de Agosto de 1291, los cantones de Urí, Schwyz y Unterwalden, cansados de una dominación extranjera arbitraria, que no se avenía con el espíritu altivo de ese pueblo, concertaron una unión que fué la base de la Confederación Helvética, ejemplo que bien pronto siguieron los demás cantones de ese país.

Fué Suiza el primer pueblo en dar a los otros de Europa el ejemplo de un gobierno democrático que puede todavía atraer las miradas de los hombres que estudian formas de nuevas instituciones civiles.

El "Grutlibund" representa así, pues, una fecha de significación europea. El primer grito de libertad salió de aquel hermoso rincón del Grutli, a orillas del hermoso lago de los cuatro cantones, proclamando la fundación de la primera República democrática del planeta.

Suiza ha sabido permanecer fiel a su primera enseñanza. La armonía en que vive la población heterogénea dentro de un territorio reducido, demuesta que hay un principio superior en la civilización misma capaz de mantener una cohesión real y firme entre los conciudadanos. La autonomía amplia de que gozan los diferentes cantones de la Confederación, forma singular contraste con los otros regímenes políticos de Europa. En Suiza, puede decirse, se ha llegado al máximum de la perfección posible en materia de democracia: "El gobierno del pueblo para el pueblo".

Este grado de perfección democrática y de cultura en general lo ha alcanzado Suiza especialmente por el intenso fomento de la educación. La cultura intelectual y profesional ha colocado a esta pequeña gran República en un sitio privilegiado; en todo tiempo la cultura europea ha tenido en Suiza un sólido pilar. La Abadía de San Gall fué en los tiempos de la Edad Media uno de los más brillantes focos de civilización mundial; más tarde, particularmente en los tiempos de la Reforma, ciudades como Ginebra y Zurich alcanzaron celebridad como centros del pensamiento y de la ciencia. La cultura suiza posee así un fundamento tradicional, clásico, que nada puede borrar.

Si agregamos a esto una naturaleza privilegiada, rica en panoramas que se congregan a admirar los amantes de la belleza de las regiones más opuestas y distantes, tendremos en Suiza un país de atracción inevitable para todos los espíritus cultivados.

Estudiar sus instituciones, su literatura, sus paisajes, es hacer obra de elevación espiritual.

Los hijos de Suiza, diseminados por el Universo, son en todas partes modelo de sobriedad, de laboriosidad, de esfuerzo honrado y fecundo.

Pueblo grande en la guerra, siempre que ha tenido que velar por su libertad y su independencia ha sabido sobreponerse al enemigo poderoso. Y grande en la paz, labora serenamente en el libre desenvolvimiento de sus instituciones, que todos los pueblos democráticos observan con admiración.

Para nosotros es muy grato saludar en este día a los residentes suizos en nuestro país, que forman una colonia próspera y laboriosa, y que con sus actividades están íntimamente ligados al desarrollo nacional.

M.. Jean-Marie Musy, Presidente de Suiza

¡OH, MARGARITA!

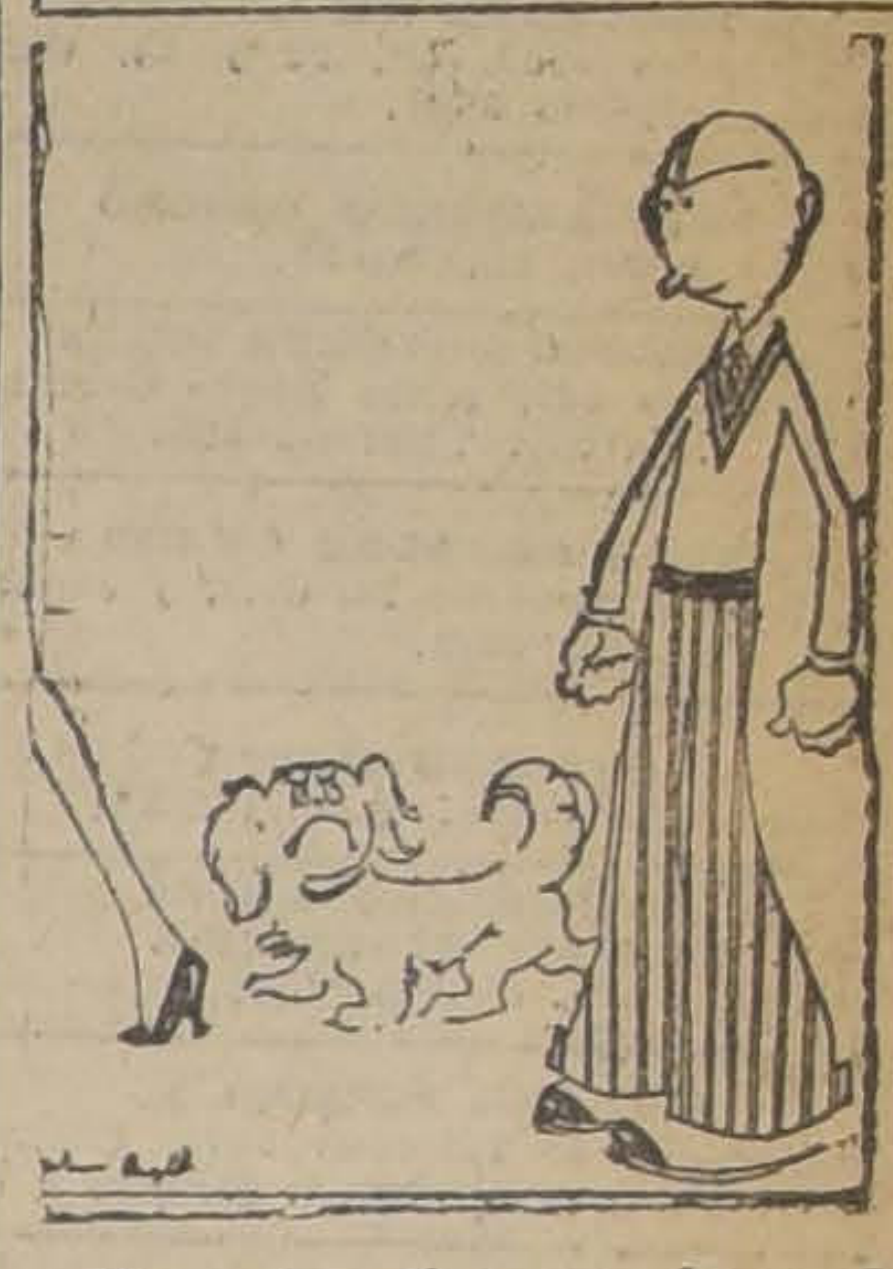

Margarita dice que la moda del vestido corto ha hecho necesaria la compañía de un buen dogo...

COMPAÑIA RADIO CHILENA

SERVICIOS INFORMATIVOS DE "LA NACION".—EL PROGRAMA DE ESTA NOCHE

El programa de esta noche de la Estación C. R. C. de la Compañía Radio Chilena, consta de los siguientes números:

1 Boletines informativos de "La Nación".
2 Amelia Palma.—Solo de piano.
3 Oscar Jiménez.—Penso.
4 Zunilda Carrasco.—La Wally.
5 Blanca Sáez.—Cielo Azul.—R. Gallardo.
6 Adolfo Ferroni.—Romanza.
7 Elías Bolgnini.—Canción Criolla.
8 Marujita López.—Tonada.
9 Oscar Jiménez.—Il tuo pensiero
10 Blanca Sáez.—Cantigas de Otoño.
11 Zunilda Carrasco.—No sabes querer.
12 Elías Bolgnini.—Solo de guitarra.
13 Marujita López.—Tonada.
14 Oscar Jiménez.—Il tuo pensiero.
15 Blanca Sáez.—Poesías.
16 Zunilda Carrasco.—Viuda Alegre.
17 Adolfo Ferroni.—Romanza.
18 Elías Bolgnini.—Estilo Criollo.
19 Boletines informativos de "La Nación".

Esta tarde a las 6.30, el señor Antonio Bisama Cuevas continuará desarrollando su disertación histórica sobre "Los orígenes de la guerra del Pacífico".

CAJA NACIONAL
De Empleados Públicos y Periodistas
Personal JUBILADO
Inpónganse de las disposiciones de la Ley, (Art. 63 e inciso 1.º del Art. 60), y encontrarán amparo para sus familias.

SEMILLA DE ALFALFA PROVENCE MARCA "ORO"
OFRECE
URETA Y CIA.
BANDERA 98—
—CASILLA 1340
11—Ag.

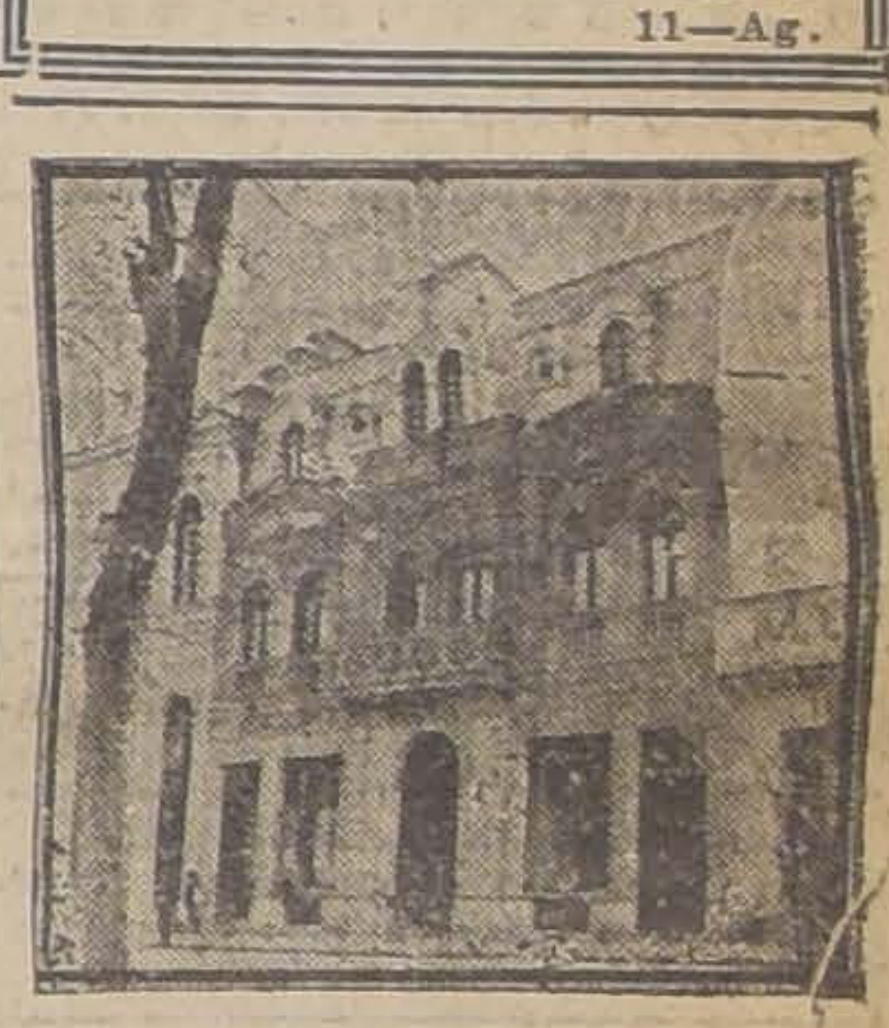

SE ARRIENDA
EN LOS ANDES PLAZA DE ARMAS
Este hermoso edificio apropiado para Oficinas Bancarias, Compañías Mineras, Casas Comerciales, y para negocios de gran lujo, se arrienda con contrato. La contrucción es toda de cemento armado y está ubicado en la mejor situación comercial de la ciudad. Consta de un amplio local para negocio u oficinas, un extenso subterráneo y una cómoda y confortable casa habitación en el segundo y tercer piso.
Tratar con su propietario:
Francisco Nolli
Hotel Torino. Calle Cochrane 591
VALPARAISO
2—A.

SE COMPRA
Y SE ARREGLA CUALQUIER DENTADURA POSTIZA
USADA O QUEBRADA
Compostura en el mismo día. Cómprase también dentaduras viejas o quebradas, pagando hasta 10 pesos por diente y mucho más.
—o—
PAGO EL MEJOR PRECIO
Taller: ROSAS N.o 1189

PRESTAMOS
Sobre alhajas, plaquées y objetos de arte. Magníficas cajas y bóvedas de seguridad,
SAN PABLO N.o 916
FRENTE AL MERCADO
"LA ESTRELLA"
NOTA: La casa vende las famosas lozas de Talavera de la Reyna.

CASA WEIL
ESTADO 354
PERFUME
ROBJ
ACABA DE LLEGAR

SERVICIO DE AUTOBUSES
Al "Balneario de Apoquindo". Desde el 1.o de Agosto saldrán diariamente de la Plaza de Armas, a las 12 M. y a las 4 P. M.
Informes:
Botellería Moderna - Monjitas N.o 867

LA RIOJANA
ESTADO 64 -:- ESTADO 64
Alfombras, Linoleums, Tripes, Guardas, Gergones, Felpudos de coco; Pisos cama, Tapices, Brocatos de seda y algodón, Gobelinos, Yutos, Felpas lisas y labradas, Popelinas, Carpetas de mesa, Cretonas doble ancho y un ancho; Lanzas de bronce para cortinas y novedades para señoras.
Todo a precios sin competencia.
BLANCO Hnos. y Cía.

Togal
Específico recomendado por las eminencias médicas mundiales
De acción rápida, segura y completamente inofensivo al organismo en general — GRIPPE, INFLUENZA, RESFRIOS, DOLORES REUMATICOS, NERVIOSOS Y DE CABEZA, CIATICA, ABUSOS ALCOHOLICOS, etc. — Se vende en todas las buenas Farmacias de Chile, en tubos y sobrecitos de dos tabletas
M. SCHMIDT & Cía. - Münich - Alemania
N|O.

INSTITUTO ORTOPEDICO ALEMAN
SAN ANTONIO 546.— CASILLA 3494.— TELEFONO 4388
Bragueros hechos y sobre medida en todos los sistemas, según la hernia.

GUIA PROFESIONAL

ABOGADOS

GABRIEL AMUNATEGUI Y SALVADOR DE LA VEGA
Huérfanos 1153. Of. 32 y 33. Cas 3091. Teléfono 3507.

LUIS ALBERTO CASTRO
Morandé 291, oficina 54.

FEDERICO DUNCKER BIGGS
Huérfanos 833, Altos Banco Germánico. Casa 219. Teléfono 295.

HECTOR ARNALDO GUERRA
Galería Alessandri 24. Civil y criminal. Teléfono 4352.

OSVALDO HEVIA
Morandé N.o 244. Casilla 1831.

BERNARDINO LEIVA
OTTMAR STEGMAIER
Bandera 537. Casilla 2068.

MANUEL MERINO E.
Bandera 166. Teléfono 2077. Casilla 3407. De 10 a 11 1|2 A. M. 4.30 a 6.

VICENTE MOLINOS GAETE
Agustinas 1148. Teléfono 2110. De 10 a 12 y 4 a 6.

NICOLAS MARAMBIO MONTT
San Antonio 670. Cas. 2699. Asuntos civiles, especialmente mineros.

LUIS MORALES ZUAZNABAR
Morandé 466; Casilla 1873. De 10 a 12. Oct. 23

ROBERTO DE PETRIS
Galería Alessandri 26 A. Teléfono 156. Casilla 4044.

ANTONIO PLANET C.
Especialmente cuestiones comerciales Estudio; Estado 91. Casilla 4034. Teléfono 1137.

EDMUNDO PIZARRO
Procurador número. Corte Apelaciones. Suprema. Catedral 1109. Casilla 3916.

LUIS MANUEL RODRIGUEZ
Abogado. Amunátegui 225.

SALAS ROMO HNOS.
LUIS Y VICTOR A. SALAS ROMO
Abogado. Trasladaron sus oficinas a Compañía 1325. Teléfono 1527. Casilla 2231.

HUBERTO SALGADO
Criminalista, causas civiles, nulidades matrimonio. Anticipa fondos San Pablo 1417.

LISANDRO SANTELICES E.
Abogado. Catedral 1424. Teléfono 831.

HUMBERTO YAÑEZ VELASCO
Morandé 323. Teléfono 595.

EMILIO TAGLE RODRIGUEZ
Asuntos comerciales y mineros. Bolsa Comercio. Oficina 207. Teléf. 2018.

MEDICOS

Dr. ALCAINO
Regresó Europa. Oídos, nariz, garganta, vías lacrimales. Especialista Hosp. Salvador y Niños. 3 a 5. Dieciocho 257. Teléfono 257.

JOSE AVILES A.
Nataniel 167, de 1.30 a 4. Especialmente: Cirugía, Partos, enfermedades señoras y sociales.

Dr. CARLOS D. AGUIRRE
Especialmente vías urinarias. Venéreas, sífilis. Carmen 191. Consultas: 1 a 5.

INSTITUTO DE SALUD
Cisterna (Población Nueva España)
Destinado al diagnóstico y tratamiento de las enfermedades nerviosas y mentales, dirigido por el doctor Fontecilla. Santiago: Delicias N.o 1626. Electricidad médica, baños, etc.

Dr. ITALO ALESSANDRINI
Cirugía y ginecología. 1 a 3. Merced 322. Teléfono 3555.

Dr. LEONCIO ANDRADE
Medicina general. San Diego N.o 81. De 2 a 5. Teléfono 4528.

DR. ANIBAL ARIZTIA
Médico Hospital Niños R. del Río. Ayudante Clínica Prof. Prado Tagle. Ausente en Europa.

Dr. AMENABAR OSSA
Oculista 14. Europa, 3 años médico director Hosp. Ojos Condado Stanford (Inglaterra). 21 de Mayo 578. De 2-4. Teléfono 602.

Dr. ARNELLO
Cirugía, anestesia general, venéreas. García Reyes 17. De 12-3. Hospital San Vicente 4-5.

Dr. BORQUEZ SILVA
Estudios Europa. Pulmón, corazón, estómago, intestino. Rayos X. 3 a 6. Arturo Prat 80. Teléfono 19, Matadero.

Dr. RIFO BUSTOS
Estudios en Europa. Medicina interna. Preferentemente corazón y estómago. 2 a 5. Cochrane 177.

Dr. BISQUERTT
Vías urinarias, sífilis. Moneda 859. 3 a 6. Casilla 2565. Teléfono 953.

Dr. BRONFMAN

Estudios Europa. Cirugía, enfermedades señoras. Venéreas. 2 a 5. Teléfono 3457. Se trasladó Cienfuegos 68.

Dr. ROBERTO BALTRA G.
Medicina general, vías urinarias. 3.30 a 6. Ahumada 11. Teléfono 170, Parque.

Dr. BEAUMONT
Ayudante servicio ginecología Hospital Salvador. Santo Domingo 1245. De 3-5. Domicilio: Avenida Manuel Montt 1541. Teléfono 93. Santa Elena.

Dr. BRAGA CASTILLO
Regresó Europa. Rayos X. Medicina general niños; 9 a 10 y de 1.30 a 4.30. Merced 136. Teléfono 1393.

Dr. BARRENECHEA

Oculista, especialista oídos, nariz, garganta. Huérfanos 801. Regresó.

Dr. MARCOS BRITO
Estudios Europa. Cirugía, niños. Enfermedades señoras, partos, venéreas. A. Prat 309, de 3 a 6.

Dr. MARIANO BAHAMONDE RUIZ
Cirugía ginecología. 1-3. Cochrane 66. Dom: Delicias 1230.

Dr. HECTOR CORONA T.
Bronquios y pulmón. Asma. 4 a 5. Delicias 868. Teléfono 2483.

Dr. ALDO CONTRUCCI
Estudios Europa. Medicina interna. Sífilis. Nataniel 142. 3.30 a 4.30. Jefe clínica Prof. Brockmann. Teléfono 3340.

Dr. LEONIDAS CORONA T.

Regresó de Europa
Laboratorio Clínico
Delicias 868 — Teléfono 2483
REACCION DE WASSERMAN
Química Bacteriología
VACUNAS

Dr. F. CASTAÑEDA IGLESIAS
Ex-Médico residente del Hospital de Niños. Compañía 1839. Teléfono 254. Consultas: 1 1|2 a 2 1|2.

Dr. EDUARDO CRUZ COKE L.
Medicina interna. Merced 205. De 4.30 a 6.30. Teléfono 4205.

Dr. LEON CHONCHOL
Medicina general. Rayos X. Sífilis, piel, venéreas. Regresó. Gálvez 61.

Dr. CROIZET
Londres 25, entre Serrano y San Francisco. Teléfono 637. Consultas 1-3.

Dr. EDUARDO DE RAMON
Estudios Europa. Cirugía, señoras. Partos 1 a 4. Agustinas 1606. Teléfono 3623.

IGNACIO DIAZ MUÑOZ S.
Medicina general, Vías urinarias; 3 a 6. Bandera 574. Teléfono 3424.

OCULISTA
Ojos, nariz, oídos y garganta. Estudios Europa. San Antonio 148. (Entre Moneda y Agustinas). Consultas: 3 a 6. — Dr. E. García Collao.

Dra. JUANA DIAZ MUÑOZ
Especialista enfermedades señoras y niños: 2 a 4. Delicias 858. Teléfono N.o 1715.

Dr. CARLOS DOREN
Enfermedades señoras. Cirugía 1 a 4. Monjitas 536. Teléfono 2571.

Dr. RODRIGO DONOSO GAETE
Médico Hosp. Salvador. Medicina interna. 1.30 a 3 menos Sábados. Amunátegui 32, Domicilio: Ejército 134. Teléf. 2206.

Dr. JOSE DONOSO DONOSO

Médico-cirujano
Horas de consultas: de 3 a 4.
Miraflores 457. —Teléfono 2773

Dr. RICARDO DONOSO
Corazón, pulmón. Regresó Europa. 2.30 a 4.30. Agustinas 619.

Dr. DIMITSTEIN

Agustinas 1308, esquina Teatinos. Rayos X. Medicina general. Corazón, pulmón, estómago e hígado, 1 a 4. Teléfono 3848.

Dr. ESPINA
Rayos X. Medicina interna. Estudios Europa. Catedral 1425. Tel. 2102. De 1.30 a 4.

Dr. FRANCISCO EDWARDS
Estudios Europa. Vías urinarias. — Teatinos 10. De 2 a 3.

Dr. ESPILDORA LUQUE
Oculista. Estudios Europa. De 3 a 6. Delicias 416.

Dr. FUENZALIDA BRAVO
Niños. Merced 660. Tel. 1721. 2 a 4.

Dr. FONTECILLA
Estudios Europa. Afecciones pulmonares y nerviosas, Rayos X. Delicias 1626.

Dr. FUENZALIDA CORREA
Cirugía, señoras, partos, 2 a 3. Huérfanos 745. Teléf. 466.

Dr. CARLOS GARCES BAEZA

Delicias 1276. — Teléfono 3747. Exámenes químicos bacteriológicos. Reacción Wassermann. Medicina interna. 3.30 a 5.30.

Dr. GLEISNER

Consultas de 3 a 5. Pulmón, corazón, etc. Castro 26. Casilla 2664.

Dr. RICARDO GUNTHER
Ayudante clínica ginecológica. Partos, enfermedades señoras. Av. España 696, de 2 a 4. Tel. 253. Parque.

DOCTOR
GIANELLI
ESTUDIOS EUROPA
SIFILIS PIEL VIAS URINARIAS
21 de MAYO 562
[illegible]

ENFERMEDADES DE LA PIEL
SIFILIS Y VENEREAS
Luz ultra-violeta. Radioterapia.
Dr. FELIX GROHNERT B.
Ejército 391. De 2 a 6.

Dr. VICTOR M. GAZITUA
Partos, enfermedades de señoras. Trasladóse Agustinas 586, 2 a 4. Teléfono 976.

DOCTOR GREENE
Estudios Europa. Cirugía y Ginecología. Calle París 809 (manzana residencial, San Francisco) 3 a 4. Teléfono 2860.

Dr. A. GORGEWSKY S.
Médico jefe Policlínico medicina interna. Hosp. San Juan de Dios. Pulmón, Estómago, hígado, intestinos. República 42. Tel. 197. De 2 a 5.

Dr. ENRIQUE GONZALEZ H.
Estudios Europa. Estómago, intestinos, hígado, diabetes; obesidad; reumatismo. 1.30-3.30. Ejército 641.

Dr. ANIBAL GREZ
Oídos, nariz, garganta. De 1.30 a 3.30. Merced 324. Teléfono 4519.

Dr. GUSTAVO GIRON L.
Cirugía y ginecología, Brasil 32. Teléfono 3126. De 2 a 3.

Dr. MARIO GARCIA DOMINGUEZ
Medicina general. Señoras, partos. Venéreas: 1 a 5. San Diego 65.

Dr. ROBERTO JARAMILLO
Ejército 707. Teléfono 142. Parque 3007. Teléfono 48, Estación. 3 a 5.

Dr. RAUL VENTURA JUNCA
Residente Hosp. Salvador. Medicina interna. Rayos X. 4.30 a 6. Riquelme 140. Teléfonos 3828 y 395.

Dr. ARNULFO JOHOW
Estudios Europa. Cirugía y ortopedia. Adultos, niños, 3-4. Santo Domingo 1523. Teléfono 1033.

INSTITUTO RADIOLOGICO
Dr. ADOLFO KAPLAN
Radioscopía, radiografía, radioterapia, aplicaciones radium. Estudios Europa y EE. UU. Huérfanos 1466.

Dr. A. KORNER ANWANDTER
Estudios Estados Unidos. Cirugía, ortopedia, 10-12 A. M. Santo Domingo 614.

Dr. AQUILES LEUENBERG
Jefe Laboratorio. Rayos X. Sección Experimental. Luz ultravioleta. Diatermia. 1-4. Prat 181.

Dr. TEODORO LEIBLE
Enfermedades nerviosas. Medicina interna. Aplicaciones eléctricas. De 3 a 6. Olivos 794.

Dr. H. LEA-PLAZA

Estudios Europa. Compañía N.o 2115. De 3-6 Teléfono N.o 3880.

Dr. [illegible]
Nariz, garganta, oídos, consultas de 2 a 5. Compañía 1361.

Dr. ARMANDO LEON I.
Cirugía. Compañía 1909. Martes. Jueves, Sábado; 1 a 3. Teléfono 3846.

Dr. LOIS
San Pablo 1236. Medicina general. Vías Urinarias. Sífilis. De 1 a 5.

Dr. LAVAL
Medicina interna. Lord Cochrane 340. De 2 a 4.

Dr. OSCAR MELENDEZ
Medicina interna. Sífilis. Santo Domingo 1035; de 2-4; y 21 de Mayo 578, de 4 a 5. Teléfono 2831.

Dr. J. MONTERO C.
Medicina general — Venéreas. —Domicilio: Bascuñán 351. De 2 a 3. — Agustinas 1060, de 6 a 8.

Dr. G. MORAGA FUENZALIDA
Regresó Europa. Niños, luz ultravioleta. 2.30-4 Cochrane 118. Teléfono 2804.

Dra. CORA MAYERS
Médico Cirujano
Regresó de Estados Unidos. Especialista en niños, luz ultra-violeta. Ahumada 29. Teléfono 711.

ENFERMEDADES DEL CORAZON
DOCTOR MAHOTIERE
Estudios en Europa. Compañía 1973. Consultas de 1 a 4. — Rayos X. y Laboratorio.

Dr. JUAN MARIN B.
Cirugía general. Enfermedades vg., niños. Domicilio: San Diego 1843. — Consultas: Amunátegui 85. Teléfono 3796.

Prof. Dr. B. MUÑOZ PAL
Cirugía general. Santo Domingo 1418 Consultas: de 2-4 P. M.

Dr. MUÑOZ VALENZUELA
Residente Hosps. Niños, Tuberculosis infantil. Matucana 303. 2 a 5. Teléfono 442. Estación.

Dr MALBRAN
Enfermedades mentales y nerviosas. De 2 a 4. Se trasladó a Huérfanos 1880.

Dr. MORALES VILLABLANCA
Piel, sífilis, venéreas. Medicina general. Exámenes sangre: 3—6. Merced 486.

Dr. MANUEL MORENO
Medicina general, pulmón, estómago, intestinos. Tratamiento especial. Tuberculosis. Estudios Europa. 2.30 4.30 San Francisco 155.

Dr. JUAN MONTENEGRO M.
Enfermedades de niños. Compañía 1770. Teléfono 2120. Regresó.

Dr. H. NUÑEZ ZAMORA
Matucana 289, Teléfono 291. Estación, 1 1|2 a 3 1|2. Sábado 4-6.

Dr. GREGORIO OXMAN
Pulmón, corazón, estómago, hígado. De 2 a 4. Serrano 297.

Dr. ORREGO PUELMA
Médico Hospital San Juan de Dios. De 3.30 a 5 y media. Agustinas 1314. Teléfono 1217.

Dr. LUIS OPAZO P.
Jefe Policlínico. Niños. Compañía 3007. Teléfono 48. Estación. 3 a 5.

Dr. JULIO A. PAREDES F.
Especialmente enfermedades señoras Medicina, Cirugía. Brasil 47, de 3 a 4.

MERCEDES PEREZ MATUS
Médico-Cirujano. Enfermedades de señoras y niños. Rayos ultravioleta. Delicias 465. Consultas de 3 a 6.

Dr. PANTOJA

Medicina interna, Corazón, Pulmón. Estómago, Sífilis, Delicias 1276. De 2 a 4. Teléfono 3747.

Dr. MARCIAL PARADA
Oídos, nariz, garganta. De 2 a 6. Santo Domingo 831. Teléfono 1859.

Dr. DAVID PULIDO
Enfermedades niños. Santo Domingo N.o 1790. Teléfono 2152. De 1 a 3.

Dr. PRUNES
Estudios Europa, Jefe clínica piel, sífilis, venéreas. Merced 490. Casilla 2894.

Dr. ALBERTO PANATT
Pulmón, corazón, estómago, hígado. Rayos X. Teléf. 1211. Delicias 1416. De 2 a 4.

Dr. SANTANDER
Estudios Europa. Medicina interna. Estómago, intestinos, Rayos X. Alameda 938. 3 a 5.

Dr. LUIS QUIROGA
Medicina general. Consultas: 4 a 5.30 Catedral 1452. Teléfono 3760.

Dr. ALBERTO RAHAUSEN
Cirugía general. Compañía 2928. Teléfono 192. Estación. De 2 a 4.

Dr. JOEL RODRIGUEZ P.
Estudios Europa. Medicina interna. Estómago, intestinos. Rayos X. 2 a 4. Amunátegui 559. Teléf. 2810.

Dr. CESAR RODRIGUEZ LEON
Medicina interna. Enfermedades de niños. Catedral 2007. 1 a 2, y Bascuñán Guerrero 1013, 4 a 5.

INSTITUTO SANITAS

AGUSTINAS 1955
Laboratorio auto-vacuna, radioscopías, terapia de radium y de Rayos X. Luz ultra-violeta. Aplicaciones eléctricas. Instalaciones de radium, baños de ácido carbónico, diatermia.

Dr. JOSE SYMON O.
Médico Hospital Niños "R. del Río" Martes, Jueves, Sábado. 1 1|2 - 3 1|2. Nataniel 114. Teléfono 2007.

Dr. SCROGGIE
Especialidad enfermedades de niños, Jefe de la Clínica de Niños. Universidad de Chile. Consultas de 2 a 4 de la tarde. Rosas 1157. Teléfono 4583.

PROFESOR Dr. SOTO PARADA
Laboratorio Clínico, Moneda 1035.

Dr. CRISTOBAL SAENZ
Estudios Europa. Afecciones médico-quirúrgicas, abdómen. Estómago, sífilis. Rayos X. De 1 a 3.20. Agustinas 1889, teléfono 3098.

Dr. HELLMUTH SIEVERS W.
Médico cirujano. Domicilio: Molina 72. Morandé 742. De 2 a 3 1|2.

Dr. CARLOS SEAMAN
Médico cirujano. Consultas 1.30 a 4. Trasladóse Delicias 225.

Dr. STOLTING
Oculista. Médico recibido Alemania. Chile. Moneda 627. de 3 a 6.

Dr. OTTO SCHWARZENBERG
Enfermedades niños. 2 a 3, Martes, Jueves y Sábado. Lunes y Viernes. 2.30 a 3 30. Santo Domingo 1523. Teléfono 1033.

Dr. TORRES TORRES
Jefe Clínica profesor Korner. Enfermedades señoras y cirugía. Trasladóse Delicias 261. De 2 a 6.

Dr. VEGA MACHER
Exclusividad pulmón. De 2 a 4. Nataniel 109.

Dr. J. M. VERGARA KELLER
Regresó de Europa. Partos, ginecología. Agustinas 828. De 3 a 4. Teléfono 2855.

Dr. G. I. VIDAL S.
Delicias 2696. Teléfono 215. Estación. Consultas: 2 a 4.

Dr. JORGE VIVES BRAVO
Enfermedades niños. Delicias 335. Teléfono 2895.

Dr. VILLAGRA
Estudios en Europa. Unicamente pulmón. Rayos X. Pneumotorax. Helioterapia. Dieciocho 437 A. De 2 a 5.

Dr. JAIME VIDAL OLTRA
Pulmón, corazón, estómago. Laboratorio: 2-4. Miraflores 590, esquina Santo Domingo. Teléfono 2006.

Prof. Dr. VARGAS SALCEDO
Regresó Europa. Cirugía. Compañía 2499. Teléfono 1060.

Dr. VICUÑA HERBOSO
Ayudante Clínica Prof. Prado Tagle Hospital San Vicente. Medicina interna, enfermedades corazón. Martes, Jueves, Sábado. 2.30 a 4.30. Almirante Barroso 270. Teléf. 1058

Dr. YAÑEZ G.
Estudios Europa. Piel, sífilis, venéreas. Trasladóse Delicias 865. De 2 a 5. Casilla 618.

Dr. WAUGH
914 Estudios Europa, internas.
606 venéreas, sífiles, Wasserman. Compañía 1853, 2 a 4.30.

Dr. WIREN
Oídos, nariz, garganta, Compañía N.o 1606. De 2 a 5.

Dr. WEINSTEIN
Estudios Europa. Enfermedades de la piel, sífilis y venéreas. Radioterapia y luz ultra-violeta.— Agustinas 1357. De 2 a 5.

DENTISTAS

Dr. CERDA LOPEZ
Ahumada 11. Teléf. 4221. Especialmente Puentes, Coronas, Extracciones, Somnoformo.

Dr. CLODOMIRO CONTRERAS
San [illegible] 451. Teléfono [illegible]. Horas: 10 a 11 y 3 a 6.

Dr. LEONEL CONTRERAS M.
RAYOS X
Cirujano dentista. Merced 486.

FORTUNATO ENCINA F.
Especialmente placas, coronas, puentes. Extracciones indoloras. Cochrane 106.

Dr. GALLARDO GONZALEZ
Estudios en Filadelfia. Consultas: diurnas y nocturnas. Echaurren 26.

ALBERTO GONZALEZ
Estudios en Filadelfia. Extracciones difíciles sin dolor. Horas: 9 a 11 1|2 y 3 a 7. Moneda 1061, antigua clínica del dentista don Roberto Phillip ausente en Europa.

WENCESLAO MUÑOZ L.
Dentista: Tratamientos rápidos. Extracciones sin dolor. San Diego 448.

ARMANDO MORA PINOCHET
Dentista. Trasladóse: Santa Rosa N.o 671.

ALFREDO MUÑOZ LOBOS
Extracciones sin dolor. Somnoformo. Puentes, placas. Tratamientos rápidos. Compañía 1852.

Dr. ENRIQUE SANSOT
Ahumada 11. Teléfono 4221. Horas: 9 a 12 y 2 a 6.

Dr. KLENNER DECHER
Dentista. Dieciocho 52.

C. VALENCIA COURBIS
Operaciones indoloras. Coronas. Puentes y dentaduras. Teatinos 50.

CLINICA VALENZUELA BASTERRICA
Luis Berríos Méndez
Rafael Valenzuela Labbé
Carlos R. Rojas
Dentistas especialistas, somnoformo, correcciones de anomalías, puentes, coronas. Cirugía dental atendido por médico. Riquelme 47. Teléfono 1642.

EDUARDO TASSO
Construcciones, transfor
y reparaciones. Huérfanos

OFICINAS DE CONSTRUCC
Dirección o contrato
LEOPOLDO NAVARRETE
Morandé 67. Teléfono 21
lla N.o 680.

CONTADORES

TEXTOS DE CONTABILI
por Mena Velásquez, peri
til, Estado, Come. la
etc. Merced 282. Indices.

MATRONAS

MATRONA GRAZO
Pensionistas. Atiende
inyecciones. Mujica 20, casi
na Vicuña Mackenna.

CLINICA PRIVADA
Dra. Mercedes Darrigrandi,
del extranjero. Atenderá a
tinguida clientela en su
Huérfanos 2293.

CLINICA PRIVADA
Partos, recibo pensionistas
Diego 956.

H. IZQUIERDO DE GARZ
Partos, diagnósticos. Aten
merada. Pensionistas, precios
módicos. Estudios complet
mos adelantos, ciencia. C
3-10 y 1-4. García Reyes
San Pablo y M. de Rozas

AMELIA MATUS
Consultas gratis. Partos,
Maule 1062.

MATRONA CLINICA PR
consultas gratuitas,

PENSIONADO
Pensionistas, Partos,
Masajes, inyecciones. Coc

SARA OSORIO DE
Matrona. Partos y curacio
sas 2254.

Mme. E. PRAGNAUD
Matrona francesa, San Fra

PENSIONADO OBSTE
necológico. Recíbense enfer
quier época embarazo.
completa. Partos desde
ro 640.

MATERNIDAD PARTICU
Flor Villaseca, recibe pensi
provincias. Meses, días, Pa
raciones. San Diego 257.

CLINICA PRIVADA DE
TRICIA
Señora Reyes, matrona
ta. Establecimiento moderno
dido por cirujanos especiali
fermas todas partes país
precios módicos, Esmeralda

PENSIONADO PARTICU
Mercedes Rojas. San Diego
cibe enfermas, Curaciones,
tas toda hora.

ANA G. VARGAS BARR
Partos. Recibo pensionistas
Americana 627. Teléfono

CARMELA ROMAN
Maternidad particular. Reci
mas pensionistas. Maestranza

CARMELA TORO
Partos. Asistencia toda hora
enfermas. Matucana 640.

INSTITUTO "Dra. VICE
Partos, $ 50. Recibe enferm
vincias, días, meses, turno
nente. San Diego 57.

VARIOS

CLINICA, LABORATO
DE LUIS BRAVO
Atendida Dr. Félix Valenz
filis, Blenorragia y sus
ciones. Debilidad sexual,
ambos sexos. Consultas 1
Tratamiento: 10 a 8, Consu
tis, facilidades pago.
enfermos provincias.
Puente 562 — Casilla

CLINICA ALAMEDA
Tratamiento sífilis, gono
sus complicaciones, amb
curaciones rápidas, método
nos. 10-12 y 2-7; noche
pitalización enfermo $

DEFUNCION

Ha fallecido la señora doña
Carmela Otaegui de Igualt

Sus restos serán trasladados a la Estación Mapocho para ser sepultados en Valparaíso, privadamente.

LA FAMILIA.

DEFUNCION

Ha dejado de existir mi querida madre
Cira Oliva de Araya

Sus restos serán sepultados hoy a las 9.30, partiendo el cortejo de la Capilla del Cementerio General, donde se oficiará una misa por el descanso de su alma.

EFREN ARAYA OLIVA Y FAMILIA

DEFUNCION

Ha fallecido nuestro querido padre don
Luis C. González Bañados

Sus restos serán conducidos al Cementerio General, el Domingo 2, a las 10 1|2 A. M.

El cortejo partirá de su casa habitación, Huérfanos N.o 1990.

LA FAMILIA.

POMPAS FUNEBRES
EMPRESA ZENTENO
ESTADO 17 — DELICIAS 2584
TEL. 4275 — TEL. 524
ATIENDE DIA Y NOCHE

DEFUNCION

Habiendo dejado de existir mi querido hijo
Juan Lizana Pérez

Rogamos a nuestras relaciones acompañar los restos al Cementerio General, hoy Sábado, a las 4 1|2 P. M.

El cortejo partirá de su casa habitación, Lastra 1407, servicio que se agradecerá eternamente.

SU PADRE MANUEL LIZANA, ESPOSA Y FAMILIA

DEFUNCION
Sociedad Española de Socorros Mutuos

Habiendo fallecido la socia activa señorita
Elena Verde Arquero

Rogamos a los socios de esta Institución, se sirvan asistir a sus funerales, que se efectuarán el Domingo 2, a las 10 A. M.

El cortejo saldrá de la Avda. Irarrázaval N.o 2792, al Cementerio General.

LA COMISION DE FUNERALES Y MAUSOLEO

DEFUNCION

Habiendo dejado de existir nuestra idolatrada madre, señora
Carmela Gómez v. de Reyes

Rogamos a nuestros amigos acompañar sus restos a su última morada.

El cortejo partirá hoy de Independencia 317, a las 3 P. M.

LA FAMILIA.

DEFUNCION

Habiendo dejado de existir nuestro querido deudo, don
Esperidión Montecinos

Rogamos a nuestros amigos se sirvan acompañarnos a sus funerales que se efectuarán hoy Sábado, a las 2 P. M., partiendo el cortejo de Arturo Prat 216, San Miguel.

Servicio que agradecerán eternamente:

ANTOLIN MONTECINOS, MANUEL MONTECINOS Y FAMILIA

DEFUNCION

Ha fallecido don
Carlos Vial Bello

Sus restos fueron sepultados privadamente.

LUTOS

El mejor surtido en plaza lo encontrará Ud. en el
MANTO ELEGANTE
PASAJE MATTE N.o 28
Especialidad en echarpes, sombreros y tocas de crep-georgette, enaguas, faldas y blusas en seda y lana

---

MARATON
$0.20

COMPAÑIA REFINERIA DE AZUCAR
— DE —
VIÑA DEL MAR

DIVIDENDO N.º 103

Por acuerdo del Directorio, se pagará desde el Jueves 30 del presente mes, a los señores Accionistas, por el **BANCO DE CHILE**, en Valparaíso, Santiago y provincias, un dividendo final de $ 0.75 moneda corriente por acción, correspondiente al Primer Semestre de 1925.

El Registro de las Acciones permanecerá cerrado, desde el 20 al 30 del presente mes, ambas fechas inclusives.

Valparaíso, Julio 15 de 1925.

O. CARVALLO, Director-Gerente.

COMPAÑIA NACIONAL DE TEJIDOS "EL SALTO"

En conformidad con lo establecido en el artículo 12 de los Estatutos, cítase a junta general ordinaria de accionistas para el 7 de Agosto, a las 11 A. M., en las oficinas de la Compañía, Agustinas 1220, altos, con el fin de someter a su aprobación el Balance y Memoria anual.

Santiago, 22 de Julio de 1925.

RICARDO LYON,
Presidente.

5—Ag

Propuestas Públicas

Solicítanse para la confección de muebles para los Gabinetes de Identificación de San Bernardo, Melipilla, San Antonio y Buin.

Las propuestas se abrirán en la Prefectura de Policía de Santiago, el Lunes 10 de Agosto a las 4 P. M.

Datos y antecedentes en dicha Prefectura.

M. CONCHA P.,
Prefecto - Jefe de la 3.ª Zona

10—Ag.

LINGUE Y RAULI
PARA PISO, MUY SECO
1x2½, mach., a $ 1 c|u.
OFRECE
"LA REPUBLICA" —
— Barraca y Fábrica
DOMEYKO N.º 2354
TELEFONO N.º 182 PARQUE

SOCIEDAD AGRICOLA DE "EL BUDI"

Cítase a Junta General de Accionistas para el Miércoles 5 de Agosto próximo, a las 3 de la tarde, para pronunciarse sobre el Balance y la Memoria correspondiente al 30 de Abril de este año.

Siendo ésta segunda citación, la Junta sesionará con los Accionistas que concurran, cualquiera que fuere su número, de acuerdo con el artículo 16 de los Estatutos.

Santiago, 23 de Julio de 1925.

EL PRESIDENTE.

5—Ag.

COMUNIDAD
— DE —
VILLA ITALIA, MODERNA y VENECIA

Cítase a junta general para el Domingo 9 de Agosto, a las 10 A. M. Por ser ésta segunda citación oficial se llevará a efecto con el número que asista, para tratar los Estatutos y dar cuenta de la formación de dicha Comunidad.

Punto de reunión: Vicuña Mackenna 280.

EL PRESIDENTE.

TOS

CURACIÓN PRONTA Y SEGURA
CON LAS
PASTILLAS del Dr. ANDREU
De venta en todas las Farmacias

Los que tengan **ASMA** o sofocaci
usen los Cigarrillos antiasmáticos y los Papel
azoados del Dr. Andreu, que lo calman en el act
permiten descansar durante la noche.

Viña CONCHAL
RECOLETA 320. — TELEFONO 256

DESDE HOY LOS PRECIOS DE LOS VINOS EN CHUICOS, SON:

Tinto Medoc, lacre negro . . . . . . $ 18
Blanco Pinot, lacre amarillo 19

Los vinos embotellados no han variado en su precio.
Santiago, Agosto 1.º de 1925.

PROPUESTAS PUBLIC

Se piden por el Ministerio de Justicia para la pro
del rancho a los reos de los establecimientos penales para
bres de las provincias de O'Higgins, Colchagua, Talca,
res y Ñuble, en conformidad al Reglamento N.o 66
de Mayo de 1922 y al Decreto Supremo N.o 1851 de
Julio último. Se abrirán en la Sub-secretaría del indicado
partamento y en las Intendencias respectivas, el día
actual, a las 3 P. M.—Las bases pueden consultarse
referidas oficinas.

EL SUB-SECRETARIO.

LA NACION

Santiago, Agosto 1.o de 1925

EL MANIFIESTO RADICAL Y LAS REFORMAS CONSTITUCIONALES

En un manifiesto de conceptos francos y firmes expresados con alta serenidad, la Junta Central del Partido Radical ha comunicado al país el pensamiento de esa colectividad política en relación con el problema constitucional.

Rindiendo natural y legítimo homenaje a sus doctrinas, el Partido Radical deja establecido su sentimiento, compartido sin duda por todo el país, de que no haya sido posible realizar la renovación constitucional, en toda la amplitud que requeriría el espíritu republicano, con la integridad de los procedimientos propios del sistema democrático, como fué el primitivo anhelo condensado en el manifiesto militar y refrendado por el Presidente de la República al aceptar la reasunción del mando para dirigir su ejecución. Pero se adelanta a declarar salvada esta objeción en obsequio a la celeridad y expedición de la obra de la restauración institucional.

Con efecto, la Junta Central Radical confirma sus preferencias por el procedimiento de Asamblea Constituyente sobre el de referendum plebiscitario, como asimismo por el establecimiento del régimen parlamentario en vez del que propicia el Presidente Alessandri y se determina en el proyecto de nueva Constitución; pero ninguno de estos puntos de discrepancia aparece en su manifiesto de ayer elevado al carácter de una dificultad seria y susceptible de entrabar el proceso señalado a la obra de reconstrucción institucional.

Esta posición está perfectamente justificada por razón de imposiciones imprescriptibles de que el Partido Radical no podría desentenderse sin volver la espalda a principios republicanos indentificados a su tradición y a su doctrina de manera indisoluble. Pero el elevado patriotismo de sus dirigentes debía darles la visión clara de los deberes concretos de este momento, y de ahí la inspiración que les ha llevado a conciliar en la forma más digna y eficaz el respeto a aquellos principios y la consideración de estos deberes.

Este espíritu abierto y propicio a la expedita realización de la labor constitucional, se había manifestado ya por lo demás en el acuerdo de la Junta Central que deja libertad de acción a los miembros del Partido en cuanto a su concurrencia al plebiscito sobre la Constitución reformada. Por su parte, el Partido Conservador, cuyas declaraciones fueron hechas públicas hace dos días, sin abjurar los principios sustanciales de su programa y de su orientación política, no vacila en adherir al general reconocimiento de la necesidad suprema e inmediata de abrir paso al restablecimiento de la normalidad, por más que algunas de las reformas acordadas sean esencialmente contrarias a sus postulados tradicionales y a su apreciación actual de la forma en que deben regularse en el nuevo régimen constitucional las relaciones entre los poderes electivos.

Vemos así tomar cuerpo en las condiciones más satisfactorias el principio de acuerdo que entreveíamos al comentar las incidencias ocurridas en la última asamblea de la Comisión Consultiva de la Constitución. Lo ha estimulado decisivamente, por otra parte, la acción del Presidente de la República al proponer dar acceso en el pronunciamiento plebiscitario, además de las regulaciones previstas en el proyecto para regir las mutuas dependencias de los Poderes Ejecutivo y Legislativo, a la fórmula de transacción insinuada por los partidos que sostienen la necesidad de dar mayor acentuación a las facultades fiscalizadoras del Congreso y de establecer una correspondencia precisa entre las mayorías parlamentarias y la composición política del Ministerio.

Hecha la salvedad justa y necesaria de los principios que cada partido considera en pugna con la forma escogida para realizar la reforma constitucional y con algunos puntos de la reforma misma, creemos que ha quedado felizmente uniformada la opinión general en orden a reconocer que lo primero de todo en las presentes circunstancias es facilitar la obra de la restauración constitucional, a fin de que los poderes civiles, de nuevo en la plenitud de su ejercicio, puedan consagrarse con sosiego a consolidar y perfeccionar la considerable obra realizada bajo el régimen provisional.

Es este el temperamento que invariablemente hemos considerado como único viable y eficaz en presencia de las realidades de la situación, y también ante la necesidad de asegurar para el país las conquistas alcanzadas bajo el impulso revolucionario. No debe haber ya más asperezas ni vacilaciones en la marcha con que avanzamos hacia el límite del ciclo de normalidad. Entretanto, seguro y firme el rumbo hacia esta finalidad inmediata, los partidos completarían armoniosamente su obra, organizando y robusteciendo sus fuerzas para enviarlas después a la acción sobre el terreno sólido de la regularidad constitucional reconquistada.

LO QUE SE RECLAMABA Y LO QUE SE HA REALIZADO EN LA ZONA SALITRERA

El Gobierno acaba de encomendar a un distinguido jefe del Ejército, el Coronel don Enrique Bravo, la tarea de supervigilar y poner en acción las medidas que el Gobierno se ha propuesto adoptar a fin de imprimir mayor regularidad y eficacia al régimen administrativo en las provincias del salitre.

Esta resolución está indudablemente relacionada con la visita que acaban de realizar los Ministros señores Mardones y Salas a aquella zona, llamada por sus singulares condiciones naturales a ocupar un capítulo especial, de relevante importancia, en la historia económica y administrativa del país.

Su influencia preponderante en la creación de las finanzas públicas, por así decirlo; su rol económico en cuanto centro de consumo, nada despreciable, de los productos agrícolas o industriales de las zonas central y austral del país; y su función natural como campo de atracción y ocupación de brazos, y, por consiguiente, de sostén de numerosos hogares proletarios (excede de 60,000 personas, término medio, la población obrera de las Pampas Salitreras), han sido ya puestos de resalto muchas veces; y no incurriremos nosotros en una ociosa repetición al respecto.

Pero teníamos, al menos, que recordar esa triple importancia del **salitre**, para dentro de nuestra economía nacional, a fin de justificar la atención, primeramente teórica, y después más y más efectiva,—sin que se pueda decir que debemos por ello sentirnos definitivamente satisfechos—que el Gobierno de la República ha tratado de prestar a la industria, en sus actividades y aspectos actuales y en sus perspectivas próximas o remotas.

Concretándonos, por ahora, al estudio de la "cuestión obrera" de la Pampa, tendremos que recordar que son seis o siete las comisiones que la han visitado con ese propósito, desde la que presidió el señor Errázuriz Urmeneta, a la sazón Ministro del Interior, (1904), hasta la muy reciente de los señores Ministros Salas y Mardones, y sin olvidar, por supuesto, a la Comisión Parlamentaria que en 1907 presidió el entonces diputado don Enrique Oyarzún, ni la que formaron más tarde los señores Ruiz, Martner, Fernández Peña y Frías Collao.

Tales comisiones han debido abarcar el conjunto de la vida "especial" que a las provincias salitreras caracterizan, porque allí más que en parte alguna, lo que se llama **problema obrero o problemas obreros**, viene a ser uno o varios aspectos de problemas más generales, de cuyo examen no se puede prescindir, si se quiere dominar la situación sinceramente, y con levantado espíritu nacional.

Pero es posible destacar, del conjunto general, los problemas fundamentales **obreros** o del trabajo, y examinar cuáles y cuántos de ellos han sido ya resueltos, o van siéndolo, ora por la vía legislativa y administrativa ora mediante la acción puramente patronal.

Así, las reclamaciones formuladas ante la comisión consultiva de 1904 versaban sobre los siguientes puntos, según se desprende de la versión oficial de una entrevista que los delegados obreros de la Pampa celebraron con el presidente de la comisión, señor Errázuriz Urmeneta: abolición del uso de las fichas; implantación del libro comercio; cumplimiento de las disposiciones gubernativas sobre cierre de los llamados **cachuchos**; medidas prácticas de seguridad en el trabajo; dictación de una ley que regulara el régimen de los salarios; cesación de la aplicación de multas indebidas; reconocimiento oficial del Comité Obrero; supresión del juego de azar en las fondas; mejoramiento de la instrucción, del servicio de correos, del servicio médico, de la higiene...

Y, cuando, quince años más tarde, la comisión que presidió el señor Ruiz, regresó del Norte, después de una detenida visita de inspección, sintetizó así las necesidades por remediar y "las medidas encaminadas a remediar de modo duradero las causas de perturbación":

1.o Ley general sobre el contrato **individual y colectivo de trabajo**; pago de los salarios en dinero y supresión de las fichas; desahucio de 15 días o lo menos, con la obligación, para el patrón, de devolver al obrero al lugar en que lo contrató; reglamentación de la jornada de trabajo;

2.o Garantía de la libertad de comercio en el campamento de obreros, y las "oficinas" mineras y salitreras;

2.o Obligación, impuesta a las pulperías, de venta al precio de costo, y control de ellas por el Estado;

4.o Ley sobre cooperativas y medidas especiales de protección a las de consumos;

5.o Reglamentación de la higiene y seguridad del trabajo;

6.o Ley sobre el trabajo de las mujeres y los niños;

7.o Reforma de la Ley de Accidentes del Trabajo, sobre la base del riesgo profesional y del seguro obligatorio;

8.o Reconocimiento de la personalidad jurídica de los gremios y sindicatos obreros;

9.o Reforma de la Ley de Habitaciones Obreras, extendiendo sus disposiciones a los campamentos de las oficinas salitreras y mineras;

10. Organización de una inspección administrativa del trabajo, con carácter de permanente;

11. Reforma de la administración de justicia de menor cuantía;

12. Revisión y mejoras de los sueldos del personal administrativo de las provincias salitreras;

13. Mejoramiento del servicio de instrucción para niños y adultos;

14. Medidas para combatir el alcoholismo y el consumo de la coca;

15. Medidas conducentes a establecer de un modo eficiente el servicio médico y hospitalario en los establecimientos mineros y salitreros.

Si no todas, gran parte de las aspiraciones obreras de 1904, y de las sugestiones de acción hechas por la última comisión citada, se han realizado, por el triple camino de la ley, de la acción administrativa, y de la intervención, ya organizada, de los empresarios salitreros, como puede apreciarlo cualquiera persona medianamente instruída acerca de la realidad económico-social del país, y como será fácil demostrarlo en otro u otros artículos.

Por ahora, insistiremos sólo en dos puntos: que no es cierto, como quizá por carencia de información se oye aún afirmar, que en el Norte salitrero no se haya hecho nada por solucionar los problemas del trabajo; y que es conveniente saber lo que se ha hecho, para rectificar conceptos, y ejercitar la acción ulterior del Estado y los particulares, partiendo de la base positiva de la realidad comprobada, no de afirmaciones total o parcialmente desprovistas de fundamento.

La paz social, la armonía social, no se consiguen creando necesidades o despertando apetitos a veces superiores a las posibilidades de las condiciones económicas y sociales de un momento, de una región, de un país determinados, sino, más bien, teniendo presente la ineludible limitación de esas posibilidades y la acción que se ha desarrollado, quizá tardía pero siempre digna de ser reconocida, para reducir o atenuar la gravedad de los términos de los inacabables conflictos entre el capital y el trabajo.

DON ANTONIO CASTRO LEAL

Después de cinco años de activa y fecunda actuación en nuestro ambiente, se ha ausentado ayer, rumbo a Norte América, el ex-Secretario y Encargado de Negocios de México en Chile, señor don Antonio Castro Leal.

Pocos diplomáticos se han singularizado tan simpáticamente en su labor entre nosotros, como el señor Castro Leal. Más que el representante de un Gobierno, ha sido en nuestro país el personero y la concreción más expresiva del espíritu y la intelectualidad del moderno México, remoldeado para la vida política y social al fuego de cruentas revoluciones. Cultísimo, de una preparación excepcional en materias internacionales, escritor delicado y de penetrante gusto, realiza el señor Castro Leal el tipo del diplomático de la época, que dejando un poco el consabido camino de las mundanidad, busca en las esferas intelectuales y en la convivencia directa y fraternal con las fuerzas más activas del país en que están acreditados, resortes eficaces de aproximación y conocimiento profundos y perdurables.

Testigo atento de la vida nacional chilena por espacio de un lustro, el señor Castro Leal ha asistido al fin de una época y de un régimen y a los balbuceos inciertos de una era nueva de nuestro desarrollo. Contemplando los acontecimientos desde la orilla de la diplomacia, no por eso ha dejado de interesar su sensibilidad en nuestras caídas y la marcha vacilante de un pueblo que busca ansiosamente orientaciones nuevas. El destino siempre instable de los hombres de casaca le aleja de nosotros en un instante de transición. Al marchar, nos deja testimonio en férvidas palabras de sus votos porque la crisis institucional que acaba de presenciar sea fecunda en frutos de renovación y de progreso. No son menos cordiales los que consagramos a su porvenir en el momento de trasladarse a continuar junto al Gobierno de Washington su brillante carrera diplomática y sus incansables actividades intelectuales.

M. ALBERT THOMAS, NUESTRO ILUSTRE HUESPED

por JORGE GUSTAVO SILVA,

Jefe de la Sección Internacional, Biblioteca y Publicaciones del Ministerio de H. A. P. S. y T.

No es un diplomático, y es, sin embargo, un personaje eminentemente internacional.

No es un político — en el sentido restringido, mezquino que esta palabra en ocasiones asume— y es, sin embargo, el hombre representativo, por esencia, de la **política del trabajo**.

Es un hombre único, porque es única en el mundo la organización que él personifica, encabeza y dirige.

En efecto, jamás, antes del Tratado de Versalles, se había **visto**, como se ha visto después, en la extensión universal de sus términos, **al problema del trabajo**; jamás se había ideado, jamás se había podido llevar a la realización, una organización que, llamada a estudiar y resolver tal problema—es decir, tales numerosos y complejos problemas— comprendiera a la mayor parte de los países de los cinco continentes, y se mantuviera activa, próspera, y cada vez más influyente, como se ha mantenido la Oficina Internacional del Trabajo, en medio de la tormenta de hechos y de ideas en que ha vivido el mundo durante los **días de paz** que han sucedido a la **Gran Guerra**.

Y este varón ya ilustre; este "hijo de panadero" —doctorado, con nota sobresaliente, gracias a los quilates de su clara inteligencia, y de su nobilísimo carácter— que ahora recorre el continente americano, huésped, un poco, a la vez, de los Gobiernos y de los pueblos; este ex-caudillo "socialista", que ahora se nos acerca en misión de confraternidad, de armonía, de "equi-distancia"; este publicista que ha sido y sigue siendo un dinámico hombre de acción, no alcanza aún el medio siglo de edad, y tiene por delante de sí muchos escalones que ascender: así lo hacen presumir la fecundidad útil y la jamás cansada actividad de una labor, como la suya, aunque gigantesca, en cierto sentido todavía preliminar.

Su viaje a América del Sur, reviste una especial halagadora significación. Comporta él una apreciación más justa de la importancia del Nuevo Mundo como entidad económica y social; un reconocimiento positivo de la personalidad de nuestras repúblicas para los efectos de la formación del "Derecho Social", que tiende a ser cada vez más internacional, en las actuales ineludibles condiciones de universal convivencia.

Pero, además, sobre Chile pesa, en presencia del viaje de Mr. Thomas, una "personal" obligación moral.

Fué el representante de Chile en la Sexta Conferencia del Trabajo, señor Quezada, quien sugirió la conveniencia, y aún la necesidad, de que el eminente Director de la Oficina Internacional se decidiera a emprender esta cruzada de difusión de conceptos sociales, destinada a determinar una mejor comprensión, mediante una mejor información sobre la realidad de la vida del trabajo y sobre las ideologías que inspiran el organismo internacional que la interpreta, la encauza, y se propone **humanizarla**, en el sentido cristiano y en el sentido geográfico de esta palabra.

El arribo a Chile de Mr. Thomas será, pues, un "acontecimiento", aunque no esté, aunque no deba estar, precedido ni acompañado de alardes llamativos y bulliciosos.

Y será, por otra parte, casi como la aceptación de una invitación sinceramente hecha, en nombre de nuestro país, por un distinguido personero de éste, con la mira de favorecer el desenvolvimiento y extensión de las ideas que fueron el origen y constituyen la razón de ser de la Oficina Internacional del Trabajo, y de ofrecer a la América Hispana, a Chile en particular, la oportunidad de oír la voz autorizada y conocer de cerca el sabio pensamiento de su "luminoso" Director.

J. G. S.

"MAYA"

Novela por Augusto Iglesias.
Aparece la próxima semana.

CAJA DE CREDITO HIPOTECARIO

REMATE JUDICIAL

El 28 de Agosto de 1925, a las 3 P. M., se rematará ante el señor Juez Letrado del Tercer Juzgado Civil de Santiago, la hijuela segunda del fundo "San José", ubicado en el departamento de Talca.

MINIMUM: $ 333,333.33

que se enterarán: a) reconociendo $ 115,807.90, saldo de una obligación hipotecaria a favor de la Caja; b) con $ 130,525.43 al contado en dinero efectivo; y c) con $ 87,000 a tres meses plazo, a contar desde la fecha de la subasta.

Bases y antecedentes en la Secretaría del Tercer Juzgado Civil de Santiago.

Títulos en el Archivo de la Caja de Crédito Hipotecario.

PLUMEREROS

Encontrarán gran surtido de mangos torneados y lisos, en todas medidas.

Barraca La República

DOMEYKO N.° 2354
TELEFONO N.° 182 PARQUE

1.o—Ag.

CHACRAS DE GRAN OCASION

ENTRE SANTIAGO Y SAN BERNARDO, de 10, 20 y 30 cuadras, vendemos en condiciones muy ventajosas, al lado de la Escuela de Aviación, del cuartel Ferrocarrilero, de los carros eléctricos y de la gran avenida cuya magnífica pavimentación quedará terminada en poco tiempo más. **Son chacras para triplicar el capital.**

PROPIEDADES DE GRAN OCASION

EN ESTADO, AHUMADA, ALAMEDA, PUENTE, BANDERA, SAN DIEGO, SAN PABLO, ETC., en las calles más centrales y comerciales, vendemos como inversiones de capital, de renta muy segura y destinadas a valer cada vez más, por sus magníficas situaciones.

150 CUADRAS BIEN REGADAS, VENDO

ENTRE SANTIAGO Y SAN BERNARDO, LADO CARROS ELECTRICOS, especiales para poblaciones de obreros y empleados, por estar admirablemente bien situadas, rodeadas de quintas y pequeñas propiedades. Precio de ocasión, sólo $ 15,000 cuadra; **vendemos también por lotes de 20 cuadras.**

CASAS MUY CENTRALES, VENDO

En calles Monjitas, Merced, Alameda, Parque Forestal, Vicuña Mackenna, Moneda, Agustinas, Huérfanos, Compañía, Catedral, Santo Domingo, Rosas, Dieciocho, Ejército, etc. Precio de ocasión.

ALEJANDRO GREENE CRUZAT

Abogado y Corredor de Comercio
TEATINOS 86.— CASILLA 3722

Sección Fundos — Propiedades Urbanas
Alejandro Greene Valverde — Oscar Greene Valverde

VENDO BARRACA

en pleno funcionamiento

Carlos Ossandon B. - BANDERA 168 CASILLA 1080

CONCURSO DE AFFICHES

PROPAGANDA DEL SALITRE

LA ASOCIACION DE PRODUCTORES DE SALITRE DE CHILE abre un concurso, a fin de elegir el affiche más adecuado para la propaganda del Salitre en Chile. Podrán concurrir los artistas chilenos y extranjeros residente en el país.

Se establece un primer premio de $ 2,000 un segundo de $ 1,000 y un tercero de $ 750.

El concurso se cerrará el 26 de Agosto a mediodía.

Para bases y condiciones, dirigirse a La Asociación de Productores de Salitre de Chile, calle Prat número 136, en Valparaíso y a sus agentes para la venta en Chile, Wessel, Duval & Cía., Antofagasta, Valparaíso, Santiago, Concepción, Talcahuano y Valdivia.

3—Ag.

Ford

THE UNIVERSAL CAR

En pleno Invierno y a pesar de lluvias caídas en todo el país, hemos mantenido nuestras ventas de Julio con

215 máquinas

Esto comprueba que el "Ford", es el automóvil más apropiado en esta época cuando los caminos están en peores condiciones.

Vender un producto, noble y servir bien es la clave de nuestro éxito

TURISMO
Sobre carro en Santiago
$ 6,800
Sin partida.

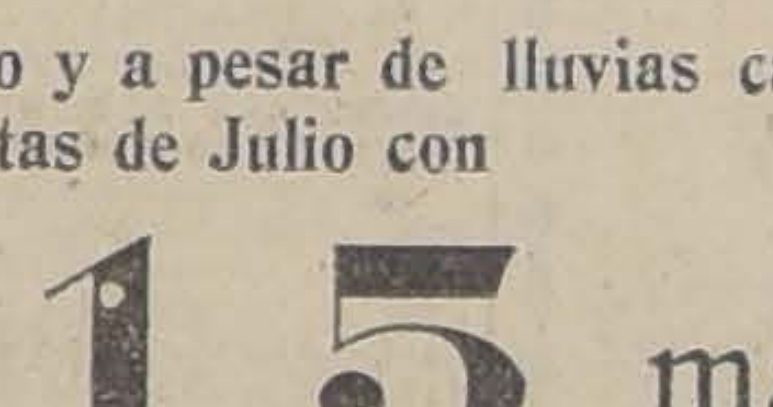

TURISMO
Sobre carro en Santiago
$ 7,400
Con partida.

Ford Motor Company

—:— EXPOSICION 1240.— SANTIAGO —:—

AGENTES AUTORIZADOS EN SANTIAGO:

CARLOS ORREGO y Cía. Ltda.

HUERFANOS 819-823

MELIPILLA
PRESA HNOS.

SAN BERNARDO
PEDRO MEDINA

RANCAGUA
PEDRO TORO Y CIA.

QUILLOTA
DOMINGO CIUFFARDI

RENGO
R. EMPARANZA

VIÑA DEL MAR
DOMINGO CRUCIANI

VALPARAISO

La goleta "Filomena" fué destrozada por un huracán

LA NAVE FUE ENCONTRADA EN COCOTUE

Recordarán nuestros lectores que hace ya algún tiempo que informamos que había salido de uno de los canales de Ancud la goleta "Filomena" cargada totalmente de maderas; pero que desde su salida no se tenían noticias de su paradero, por lo que se estimaba haber naufragado.

En efecto, comunicaciones llegadas ayer de Ancud a la Dirección del Territorio Marítimo, dicen que viajeros llegados de Puerto Cocotue, informan que en dicho puerto se encuentra destrozada completamente la goleta "Filomena".

Abundando en informaciones, esta nave fué sorprendida en dicho puerto por un violento huracán que la estrelló contra las rocas convirtiéndola en astillas.

La carga se encuentra dispersada en la bahía y su mayor parte ha sido arrojada a la playa.

En cuanto a los tripulantes nada se dice en la referida comunicación, por lo que se presume que hayan todos salvado.

Manifestación a algunos suboficiales de la Armada

Con motivo de abandonar las filas de la Armada algunos sub-oficiales y clases que se han acogido a los beneficios de la última ley de Retiro, se ofrecen dos manifestaciones, una al medio día de hoy y otra mañana.

Con este motivo, el Comando de la Artillería de Costa ha repartido la siguiente invitación:

"El Comandante, jefes, oficiales, sub-oficiales y demás personal del Grupo Valparaíso de Artillería de Costa, tienen el agrado de saludar a Ud. e invitarlo al almuerzo que se dará el Sábado 1.o de Agosto, a las 12 M. en el Fuerte Yerbas Buenas en honor de varios sub-oficiales y clases que dejan el servicio de acuerdo con la nueva ley. — Valparaíso, Julio de 1925".

EL ALMUERZO EN LOS LUCUMOS

Como hemos anunciado, mañana Domingo se llevará a efecto la manifestación que sus amigos ofrecen al señor Evaristo Montecinos con motivo de su retiro de la Armada.

Movimiento de naves de la Escuadra

Hoy día deben fondear en Mejillones los cazatorpederos "Almirante Cóndell" y "Almirante Williams" y el transporte "Maipo", con el objeto de que este barco aprovisione de carbón a las dos naves de guerra.

Terminada la faena, el "Cóndell" seguirá viaje a Arica y el "Williams" a Iquique.

El "Maipo" se dirigirá directamente a Valparaíso.

Exámenes para piloto mercante

El Martes próximo se reunirá la comisión respectiva con el objeto de tomar sus exámenes de piloto 3.o de la Marina Mercante Nacional al piloto señor Carlos Grau.

Cia. Sud Americana de Vapores

SERVICIO MENSUAL A NEW YORK CON ITINERARIO FIJO EN 18 DIAS — SALIDAS EN SABADOS, A LA 1 EN PUNTO

"TENO" 1.o de Agosto | "ACONCAGUA" 29 de Agosto

Con escala en Antofagasta, Iquique, Arica, Callao, Payta y Cristóbal.

SERVICIO QUINCENAL A GUAYAQUIL (ECUADOR) — SALIDA EN VIERNES, A LAS 6 P. M.

"AYSEN" 7 de Agosto | "HUASCO" 21 de Agosto

Con escala en Coquimbo, Antofagasta, Gatico, Tocopilla, Iquique, Caleta Buena, Arica, Ilo, Mollendo, Chila, Pisco, Cerro Azul, Callao, Salaverry, Pascamayo, Eten, Pimentel y Payta.

SERVICIO QUINCENAL A PIMENTEL (PERU) — SALIDAS EN VIERNES, A LAS 6 P. M.

"IMPERIAL" 14 de Agosto | "MAIPO" 28 de Agosto

Con escalas en Coquimbo, Huasco, Caldera, Chañaral, Taltal Antofagasta, Iquique, Pisagua, Arica, Ilo, Mollendo, Chala, Lomas, Pisco, Tambo de Mora, Callao, Huacho, Supe, Huarmey, Casma, Samanco, Chimbote, Salaverry, Pascamayo y Eten.

Vapores para Lota, Penco, Tomé y Talcahuano, salidas de Valparaíso todos los Miércoles a las 4 P. M.

De Talcahuano salen de regreso para Valparaíso, todos los Martes a las 6 P. M.

WESSEL, DUVAL y Cía.
HUERFANOS ESQUINA MORANDE — AGENTES
COMPAÑIA TRANSPORTES UNIDOS
ESTADO ESQUINA DELICIAS — SUB-AGENTES

Compañía Transatlántica Española

SERVICIO PLATA - MEDITERRANEO

EL RAPIDO Y LUJOSO VAPOR-CORREO

"VASCO NUÑEZ DE BALBOA"

Saldrá de **BUENOS AIRES** para **ESPAÑA** el 2 de Septiembre próximo, con escalas en: Montevideo, Río de Janeiro, Las Palmas (Canarias), Cádiz, Almería y Barcelona.

SERVICIO SUD-PACIFICO A ESPAÑA

El magnífico vapor-correo

"BUENOS AIRES"

Saldrá de **VALPARAISO** para **ESPAÑA** el Sábado 8 de Agosto en la noche, con escalas: Antofagasta, Iquique, Mollendo, Callao, Guayaquil, Balboa, Colón, Pto. Colombia, Curacao, Pto. Cabello, La Guayra, Ponce, San Juan de Pto. Rico, Tenerife (Canarias), Cádiz y Barcelona.

Se expiden pasajes para todos los puertos escala, incluso **ANTOFAGASTA E IQUIQUE**, y para los puertos del Norte de España: Vigo, Coruña, Gijón, Santander y Bilbao, con trasbordo en Cádiz.

Con motivo del Jubileo del Año Santo, en Roma, se expedirán pasaje en primera y segunda clases hasta Civitavecchia (Italia) a los mismos precios que rigen para puertos de España.

También recibirá carga a tipos de fletes convenientes.

Esmerada atención y excelente alojamiento y trato para los pasajeros de 1.a, 2.a y 3.a clases.

Para informaciones sobre fletes y pasajes, y reserva de camarotes, dirigirse a los agentes:

MARTINEZ VELASCO y Cía.
Cochrane N.o 653.—Casilla 108-V.
VALPARAISO

LUEJE, NIETO y Cía.
Agustinas 889.— Casilla 3984.—
SANTIAGO

7—A.

DE NUESTROS CORRESPONSALES

MOVIMIENTO MARITIMO

(De nuestros Corresponsales, por Telégrafo)

Antofagasta, 30 de Julio

(De nuestros corresponsales, por telégrafo)

HOY LLEGARON:
El Quito, del Sur.
El Betehala, del Sur.
El Molger, del Sur.

HOY SALIERON:
El Río Bueno, para Buenos Aires.
El Maipo, para Buenos Aires.

Valparaíso, 31 de Julio

AYER LLEGARON:
El Jacobo, de Cristianse.
El Valparaíso, de Arica.
El Orita, de Coronel.
El Mapocho, de Lota.
El Avilés, de Punta Arenas.
El Miramar, de Corral.

AYER SALIERON:
El Mapocho, para Pimentel.
El Daulo, para Guayaquil.

HOY LLEGA:
El Vittorio Benetto, de Génova

HOY SALEN:
El Teno, para Nueva York.
El Orita, para Liverpool.
El Perú, para San Antonio.
El Valparaíso, para Punta Arenas.
El Miramar, para Arica.
El Rancagua, para Arica.

MAÑANA LLEGAN:
El Araucanía, de Puerto Montt
El Flora, de Iquique.
El Taltal, de Iquique.

San Antonio, 31 de Julio

HOY LLEGARON:
El Haarlem, de Valparaíso.
El Santa Ana, de Valparaíso.
El Orompello, de Lebu.
El Miramar, de Talcahuano.
El Don Thompson, de Lota.

Talcahuano, 31 de Julio

HOY LLEGARON:
El Uarda, de Hamburgo.
El Santa Tecla, de Nueva Orleans.
El Duendes, de Liverpool.
El Murla, de Hamburgo.
El Sonora, de El Havre.
El Santa Teresa, de Nueva York.

HOY SALIERON:
El Santa Tecla, para Nueva Orleans.
El Uarda, para Hamburgo.
El Aysen, para Lota.

ANTOFAGASTA

La Municipalidad pedirá al Gobierno la supresión del impuesto al ganado argentino

(De nuestro corresponsal, por telégrafo)

ANTOFAGASTA, 31. — Para el 10 de Agosto próximo se anuncia la venida de la Compañía Puelma-Bührle, que viene de regreso de una provechosa jira al norte del país.

—La Municipalidad acordó pedir al Gobierno la derogación del impuesto al ganado argentino, en atención al alto precio que ha alcanzado la carne en estos últimos días.

El proceso de los subversivos

(De nuestro corresponsal, por telégrafo)

ANTOFAGASTA, 31.— El Taltal, llegó del Norte, partiendo inmediatamente para el Sur.

El Fiscal militar del proceso de los subversivos mayor Caupolicán Clavel, ha dictado su fallo sobre los procesados que se encuentran detenidos en el crucero "Ministro Zenteno", y lo ha entregado a la Comandancia General de Armas.

La sentencia pide para unos 20 años de presidio para otros, 15, 10 o inhabilitación para desempeñar puestos públicos. El fallo fué conocido por el Auditor de Guerra, don Agustín Vigorena, quien informará mañana.

El Lunes se nombrará el Consejo de Guerra, el que dictaminará sentencia definitiva sobre este bullado asunto que ha conmovido a nuestras clases obreras.

EN ANTOFAGASTA LLUEVE

ANTOFAGASTA, 31.— El tiempo se ha descompuesto. Hoy amaneció nublado, con tendencia a la llu-

VALDIVIA

Un carro de segunda clase para el tren de Valdivia a Victoria

(De nuestro corresponsal, por telégrafo)

VALDIVIA, 31.— Los comerciantes y agricultores que viajan entre Valdivia y Victoria, lamentan la falta de un coche de segunda clase en el tren que corre diariamente entre ésta y Victoria. Esto los obliga a viajar en los carros de tercera clase o a hacer el sacrificio de pagar un pasaje de primera.

Estos mismos creen que la Empresa ferroviaria se beneficiaría, haciendo correr también un carro de segunda clase en este tren.

TALCA

Llegó a asumir las funciones de su cargo el nuevo Intendente de Talca, don Manuel Maldonado

LAS AUTORIDADES Y SUS AMIGOS LO HACEN OBJETO DE UNA CARIÑOSA MANIFESTACION

(De nuestro corresponsal por telégrafo)

TALCA 31. — Ayer por el tren de las 6 de tarde arribó a Talca el nuevo Intendente de la provincia, don Manuel Maldonado, quien dejó de serlo por disposición de la segunda Junta de Gobierno.

El señor Maldonado vuelve hoy a hacerse cargo del mando de la provincia, en reemplazo de don Pedro Valdés, que ha sido designado para desempeñar el mismo cargo en Aconcagua.

La vuelta del señor Maldonado ha causado satisfacción, pues este señor dejó aquí gratos recuerdos de su labor durante su actuación anterior.

A la llegada del señor Maldonado, concurrieron a esperarlo a la estación, todas las autoridades y sus amigos, quienes le tributaron una cariñosa bienvenida.

El nuevo mandatario asumirá mañana sus funciones, y en dos días más irá en busca de su familia para regresar cuanto antes le sea posible.

TALCA, 31.—Don Guillermo Garcés Silva ofreció anoche una comida en su casa habitación en honor del Intendente señor Manuel Maldonado.

Concurrieron a esta manifestación los señores Manuel Maldonado, Guillermo Garcés y señora, Rodolfo Armas, Emilio Williams, Armando Zúñiga, Guillermo Holman, Andrés E. Vaccaro, Nicanor Silva, Ramón Cortés, Víctor M. Silva, Camilo Solar, Ernesto Donoso, Ramiro Silva, Juan Strange, Eduardo Garcés, Alfredo Donoso, Domingo Melfi, Enrique Concha Rodríguez, Luis Grossetete, Mateo Melfi, Ernesto Sota, Francisco Barrientos y varios otros.

El nuevo Director del Instituto Comercial de San Carlos

TALCA 31. — Ha causado buena impresión en los círculos educacionales, el nombramiento para Director del Instituto Comercial, de San Carlos, recaído en la persona de don Diego Seaton, antiguo profesor del Instituto Comercial, y de la Escuela Normal, de esta ciudad.

El señor Seaton, ha desarrollado también en Talca, fructíferas actividades sociales.

TARAPACA

Los funerales del doctor Cruzat asumen extraordinaria solemnidad

(De nuestro corresponsal, por telégrafo)

IQUIQUE, 31. — Se efectuaron hoy los funerales de los restos del doctor don Arturo Cruzat, fallecido en la noche anterior.

La ceremonia resultó imponentísima, constituyendo una elocuente y sentida demostración del pesar con que la ciudad ha visto desaparecer al facultativo benefactor de los pobres y tenaz impulsador de las nobles iniciativas de bien público.

Concurrieron al sepelio, los elementos más destacados de la sociabilidad iquiqueña. Al paso del cortejo abría calle el pueblo que siempre tuvo para el extinto, en retribución a su labor silenciosa y caritativo, sinceros afectos. En el cementerio se pronunciaron sentidos discursos, recordando las bellas cualidades que fueron la divisa del doctor Cruzat en su larga actuación profesional y al frente de instituciones sociales de la provincia. — Adornaban el féretro, hermosas coronas ofrendadas por los diarios locales por los clubes, por las autoridades, por el cuerpo médico, sociedades de beneficencia y por la comisión que se encuentra en Santiago, y que presiden el Intendente Amengual y Alcalde Brenner, y por la Junta de Vecinos.

GRACE LINE

Servicio rápido de pasajeros para Antofagasta, Iquique, Arica, Mollendo, Callao, Salaverry, Talara, Balboa, Cristóbal y
NEW YORK

"SANTA ANA"

Saldrá de VALPARAISO el MIERCOLES 5 de AGOSTO a la 1 P. M.

PROXIMAS SALIDAS

"SANTA ELISA"	AGOSTO	19
"SANTA LUISA"	SETIEMBRE	2
"SANTA TERESA"	SETIEMBRE	16

AGENTES DE LA NOSA LINE

New Orleans and Suth American Steamship Co. Servicio mensual de vapores de carga desde New Orleans, EE. UU., a puertos chilenos y vice-versa

GRACE Y CIA. (CHILE) A. A.
HUERFANOS 1087 — SANTIAGO

INFORMACIONES DEL INTERIOR

DE LA ZONA PLEBISCITARIA

(De nuestros corresponsales y enviados especiales, por telégrafo)

El 8 de Agosto se celebrará un comicio público de nativos

ARICA, 31.—En estos momentos las 9 de la noche, una densa neblina cubre la ciudad, cayendo una persistente llovizna. Esto es considerado aquí un verdadero fenómeno, pues nunca llueve.

La Asociación de Nativos celebró anoche una importante sesión. El local de esta reunión estaba completamente lleno, siendo la totalidad de la concurrencia sólo nativos de la región.

Después de tratarse otros asuntos de menor importancia, se acordó asistir con insignias a la gran recepción que se verificará el Domingo próximo. Al mismo tiempo se acordó celebrar el 8 de Agosto un gran desfile que refleje fielmente las fuerzas con que Chile cuenta para el plebiscito. Se calcula que asistirán a esta concentración al rededor de diez mil nativos.

La reunión terminó en medio del mayor entusiasmo avivándose con ardor a Tacna y Arica chilenas.

Los empleados públicos de Arica y la carestía de la vida

ARICA, 31.—Los empleados públicos de esta ciudad, con motivo de la gran carestía de la vida debido a la gran población plebiscitaria llegada últimamente, pedirán al Gobierno una gratificación de un 25 por ciento sobre sus actuales sueldos durante el período plebiscitario.

Esta petición es estimada de mucha justicia en vista de la alza desmedida que han sufrido los artículos de primera necesidad en su generalidad.

Reina espectación en Tacna y Arica ante llegada del General Pershing

EL JEFE DE LA DELEGACION CHILENA FESTEJA A LOS PERIODISTAS

ARICA 31. — Con gran entusiasmo se ultiman los preparativos para la gran recepción que se le hará a su llegada al General Pershing.

Se calcula que concurrirán ese día al muelle de desembarque alrededor de ocho mil personas. Se han distribuído para el efecto, más de cinco mil escarapelas tricolores conmemorativas.

Vendrán a esta recepción las autoridades y delegaciones de vecinos de todos los pueblos del interior.

Los vecinos de Tacna abrirán calle ese día desde el muelle hasta la casa residencial que ocupará el General Pershing en la Administración del Ferrocarril Internacional. Todos los escolares de Arica que forman un total de cerca de dos mil niños, batirán, formados, pequeñas banderas na les y norteamericanas.

Reina gran expectación por grandes acontecimientos tan ximos. A pesar de todas las vidades de la vida se desenvo normalmente. Cada cual tra cumplir su deber.

Los juristas que integran la legación chilena trabajan noche.

Don Agustín Edwards of anoche un gran banquete a los riodistas.

El crucero O'Higgins, surto tualmente en la bahía, pre en estos momentos, ocho de la che, un aspecto fantástico, do una iluminación regia en sus contornos y mastiles. Hoy autoridades retribuyeron a la visita hecha por el Comand de la nave, señor Reyes del

El General Pershing recibirá a don Agustín Edwards después de su desembarco

ARICA, 31. — El cónsul americano recibió un cable del cónsul general en Lima, trasmitiéndole el mensaje del general Pershing a don Agustín Edwards, en que le expresa su completa satisfacción por los preparativos para el alojamiento de la misión americana, Espera que el "Rochester" llegue el Domingo en la mañana (cerca de las 9 A. M.), y agrega que estaría contento de recibir una visita de don Agustín Edwards después del desembarco.

El "Rochester" llegar el Domingo en la mañana

ARICA, 31.— Se sabe de altas fuentes autorizadas que la comisión chilena tiene la esperanza de que los preparativos para proceder a la verificación del registro plebiscitario se han de llevar a efecto a la mayor brevedad. Por su parte Chile está dispuesto a ir al cómputo de los votantes en el momento que sea necesario. En los círculos chilenos existe la creencia de que el general Pershing tiene el deseo de llegar cuanto antes, sin dilación de ninguna especie y se asegura que Chile ofrecerá su completa cooperación con el fin de acelerar los procedimientos cuanto sea posible. La Comisión chilena espera saber ya en la primera quincena de Agosto si estos procedimientos han de ser rápidos o lentos.

La casa que se había preparado para el alojamiento de la Comisión peruana ha sido puesta a disposición de los consejeros chile sus familias en vista de hab formado el Gobierno peruano Lima de que él había pre ya el alojamiento de [illegible]

Se cree que el "Rochester" rá el Domingo por la mañana supone que la delegación pe llegue también en esa misma ñana, aun cuando no se tiene oficial de la llegada exacta.

Se presume que don Agus wards hará una visita al buq ruano para saludar al señor Santander, por cuyo motivo sible que la llegada del buq ruano se disponga para des la llegada del general Pershing ra que de esta manera no ha conflicto y ambos barcos pued recibidos debidamente.

Saludo de los profesores queños a sus colegas vianos

ARICA, 31.—La Agrupació Profesores de Arica acordó un cordial mensaje de saluta los profesores primarios de con motivo del próximo Cent de esa República.

El tiempo permanece a nazante en Antofagas

(De nuestro corresponsal, por télégrafo)

ANTOFAGAST., 31.— El tiem po se manifiesta crudo como los días de pleno Invierno, nazando lluvia.

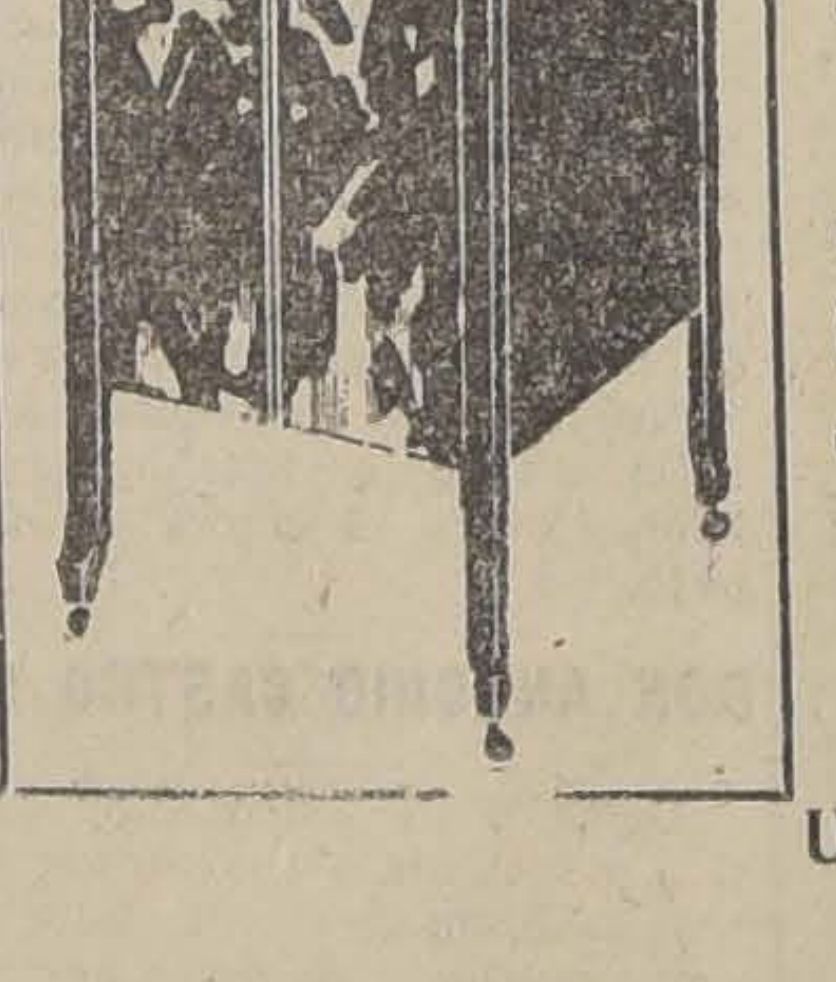

Lea Ud. Esta Opinión

ANTES DE COMPRAR UN FONOGRAFO o VICTROLA

Santiago, 27 de Julio de 1925.

Señor don César Rau.—Presente.
Muy señor mío:

Siempre he sentido antipatía por todo aparato de reproducción mecánica de la música especialmente por los fonógrafos, que desfiguran los timbres de los instrumentos, a tal punto que me parece oír sólo pitos cuando los discos anuncian trozos ejecutados en violín o violoncello.

Pero después que usted me hizo oír el nuevo aparato Cheney, pude comprobar la enorme diferencia que existe entre éste y sus similares. Gracias a la caja y brazo acústicos y a la facultad de poder darle doce intensidades distintas a los trozos ejecutados en la Cheney, se puede obtener una reproducción casi fiel de los timbres de los diferentes instrumentos y de las voces.

Lo felicito por haber introducido en el país una máquina tan admirable.

Lo saluda atentamente S. S.— P. HUMBERTO ALLENDE.

UNICO AGENTE PARA CHILE DE

The CHENEY
THE MASTER INSTRUMENT

CESAR RAU - AHUMADA 31

RECIEN LLEGADOS, LUJOSOS MODELOS. PRECIOS BAJOS Y FACILIDADES DE PAGO

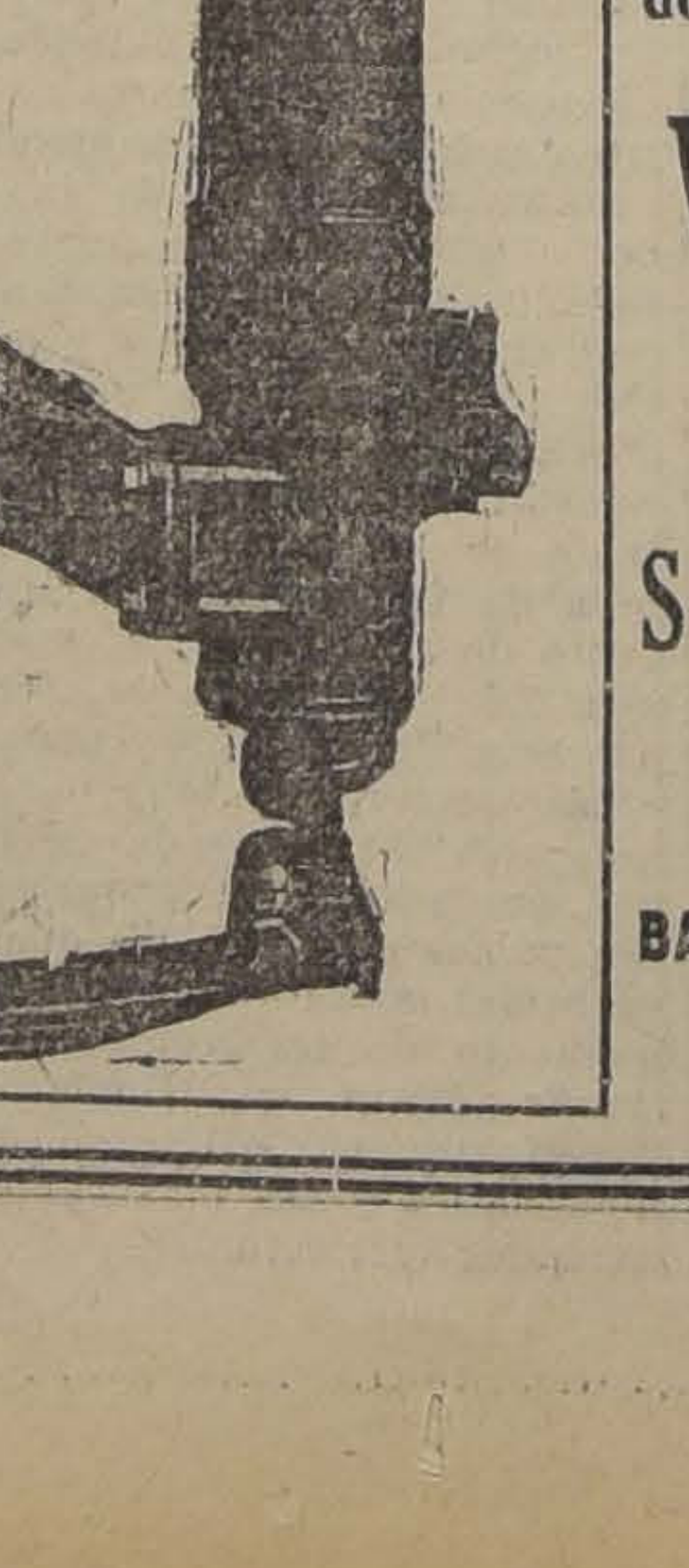

A los Dueños de Automóviles

Nos es grato avisarles que acabamos de recibir una nueva partida de los afamados amortiguadores

Westinghouse

UNICOS IMPORTADORES:

S. A. C. BRAUN
Y BLANCHARD

BANDERA 62.— TELEFONO 4429
SANTIAGO

P. S. N. C. R. M. S. P.

VAPORES PARA EUROPA
VIA CANAL PANAMA

"ORITA", 1.o de Agosto
"OROPESA" 22 de Agto. — 1 P. M.
"OROYA", 5 de Setiembre

Para Antofagasta, Mejillones, Iquique, Arica, Mollendo, Callao, Balboa, Cristóbal, La Habana, Coruña, Santander, La Rochelle, Pallice y Liverpool.

Por estos vapores se expenden boletos de segunda clase para Europa y puertos de la costa, a precios convenientes.

VAPORES PARA NUEVA YORK

"EBRO", 12 de Agosto 1 P. M.
"ESSEQUIBO", 9 de Setiembre
"EBRO", 7 de Octubre

Para Antofagasta, Iquique, Arica, Mollendo, Callao, Salaverry, Paita, Balboa, Cristóbal, Habana y Nueva York.

SERVICIO RAPIDO DE — LUJO DESDE —
BUENOS AIRES A EUROPA

PROXIMAS SALIDAS DE LOS AFAMADOS VAPORES "A"
VIAJES RAPIDOS
LISBOA EN 16 DIAS
CHERBURGO Y SOUTHAMPTON EN 19 DIAS

"ARLANZA"	14,930 toneladas	5 de AGOSTO
"AVON"	11,073 toneladas	18 de AGOSTO
"ALMANZORA"	15,550 toneladas	2 de SETIEM.
"ANDES"	15,620 toneladas	15 de SETIEM.
"ARLANZA"	14,930 toneladas	30 de SETIEM.
"AVON"	11,073 toneladas	13 de OCTUBRE

PROXIMAS SALIDAS DE LA LINEA "D"

"DESEADO"	14 Agosto	"DEMERARA"	11 Setiembre
"DESNA"	28 Agosto	"DARRO"	9 Octubre

VIAJES DE LLAMADA desde varios puntos de EUROPA, SIRIA Y TURQUIA

— SANTIAGO —
Agustinas 1017.— Casilla 536

THE PACIFIC STEAM NAVIGATION COMPANY

— VALPARAISO —
Calle Blanco — Casilla 24-V.

SUB-AGENTES EN SANTIAGO: Transportes Unidos, Estado esquina Alameda; Expreso Villalonga, Agustinas 817

EL CINCUENTENARIO DE LA ASAMBLEA RADICAL DE CONCEPCIÓN

SERA CELEBRADO HOY CON TODA SOLEMNIDAD.— A ESTE ACTO HAN CONCURRIDO DELEGADOS DE LA JUNTA CENTRAL RADICAL Y EL PRESIDENTE DEL PARTIDO, SEÑOR OYARZUN

(De nuestro corresponsal, por telégrafo)

CONCEPCION 31.— Hoy se efectuarán en la ciudad de Concepción las festividades con que el elemento radical de esta ciudad conmemorá el 50.o aniversario de su fundación política.

Merecerá especial importancia el acto de la apertura de los nuevos registros, los cuales serán firmados por numerosos candidatos a asambleístas radicales, que desde algún tiempo han prestado señalados servicios al radicalismo de la provincia.

El Directorio de la Asamblea Radical ha invitado especialmente a los miembros de la Junta Central Radical y al Presidente del Partido, señor Enrique Oyarzún, quien partió en el día de ayer en viaje a Concepción.

Por las informaciones que hemos recibido, se estima que este acto revestirá trascendental importancia para la orientación del radicalismo nacional y se espera las declaraciones que formularán los dirigentes del radicalismo, en el banquete que se les ofrecerá esta noche y al cual concurrirán los representantes de las Asambleas de toda la provincia.

EL COMITE PROVINCIAL DE ANTOFAGASTA Y EL PROYECTO DE REFORMAS CONSTITUCIONALES

CONTESTACION DEL VICE-PRESIDENTE DEL PARTIDO, DOCTOR BUSTOS

Damos a continuación el siguiente telegrama:

ANTOFAGASTA, 31.— "La Nación".— Santiago.

Se me afirma que los diarios de esa publican que el Comité Provincial de Antofagasta ha manifestado su adhesión al proyecto constitucional elaborado por S. E. el Presidente de la República.

Lo que se ha acordado es sólo pedir a los correligionarios que no voten contra él, dejando la libertad para abstenerse, basándose en el acuerdo previo de la Junta Central que declaraba la libertad de acción en el plebiscito.—**Leonardo Guzmán**, Presidente de la Asamblea Radical de Antofagasta."

El Vice-Presidente de la Junta Central ha contestado este telegrama en la siguiente forma:

"Señor Leonardo Guzmán. — Antofagasta.

"Su Excelencia pidióme fórmula de Gobierno que propicia el Partido Radical " para someterla al plebiscito conjuntamente con el Proyecto del Ejecutivo. Por consiguiente, los radicales tienen su " norma de conducta señalada. Seguramente la Convención General de nuestro Partido tendrá lugar en la primera " quincena de Setiembre.—(Firmado).— " **Julio Bustos**, Vice-Presidente.

En contestación al telegrama recibido de la Asamblea Radical de Iquique la Junta Central, ha enviado la siguiente comunicación telegráfica:

"Señor Alejandro Cuadra, Presidente " Asamblea Radical Iquique.

"La Junta Central ha enviado constantemente circulares a las asambleas y " a los Presidentes de los Comitées Provinciales informándoles acerca marcha " política general. Extráñanme quejas esa " Asamblea por falta de informaciones. " Ruégole confirmarme concretamente noticia sobre el particular. Seguramente " Convención General nuestro Partido tendrá lugar primera quincena Setiembre." (Firmado).—Julio Bustos, Vice-Presidente.

La sesión de ayer del Directorio General Demócrata

En la sesión celebrada ayer por esta colectividad política se tomaron los siguientes acuerdos:

Calificar la elección de Directores Generales por Talca en la sesión del Martes próximo. A esta sesión concurrirá una delegación de dicha agrupación.

Solicita de la Agrupación Santiago que fije el día Viernes de la próxima semana para oír la disertación que hará el señor Luis Enrique Concha sobre el voto proporcional.

Además se acordó seguir tratando el problema del encarecimiento de la carne y demás artículos de consumo, quedando con la palabra el señor Francisco J. Medel, director por la provincia de O'Higgins.

Los rumores sobre crisis ministerial

En nuestra edición de ayer dimos a conocer las informaciones recogidas por la prensa de provincias en la presente semana, sobre posibles dificultades ministeriales.

A este respecto, el Jefe del Gabinete, señor Jaramillo, nos ha manifestado que dichas versiones carecen de fundamento.

"EL PARTIDO RADICAL HA PRESTADO COOPERACIÓN RAZONABLE Y NOBLE A S. E."

"LA CANDIDATURA PRESIDENCIAL Y LA INTERVENCION DE LOS MILITARES EMPEORA LA SITUACION". DICE EL PRESIDENTE DEL PARTIDO RADICAL A SUS CORRELIGIONARIOS DE LA ASAMBLEA DE CHILLAN

(De nuestro corresponsal, por telégrafo)

CHILLAN, 31.—En el expreso de hoy llegó a esta ciudad el presidente de la Junta Central señor Enrique Oyarzún acompañado del señor Littré Quiroga. Solicitada su presencia por la Asamblea Radical de Chillán fueron esperados por un grupo de distinguidos radicales con quienes el señor Oyarzún ha mantenido largas charlas políticas.

A las 7 P. M. se verificó la sesión anunciada. El local de la asamblea estaba repleto, notándose la presencia de conocidas personas de otros partidos. El señor Oyarzún comenzó su charla política serenamente, procurando en todo momento darle el carácter de conversación íntima. Toda la disertación se encaminó a señalar la situación de la Junta Central ante el Presidente de la República, dejando claramente manifestado que el Partido ha prestado su cooperación razonada y noble en todo momento. Refiriéndose a las incidencias recientes manifestó que podrían explicarse en recelos indebidos del Presidente que según declaró don Adeodato García venía disgustado con el Partido Radical desde Europa, porque su organismo directivo había trabajado por su expulsión, cargo que el señor Oyarzún se apresuró a levantar sin conseguir convencer del todo al Presidente. Refrescados los recuerdos dijo el señor Oyarzún que podía precisarse el nombre de dos senadores liberales autores de ese chisme político. El señor Oyarzún declaró que en los actuales momentos le falta al presidente la tranquilidad necesaria para actuar ante la grave situación presente. Señaló también cual había sido su actuación en la Comisión Consultiva, a la cual concurrió después de reiterados recados del presidente; pero sin abdicar nunca de los principios del partido, ni mucho menos de los acuerdos adoptados en la Convención de Chillán referentes a la reforma de la enseñanza y al Gobierno parlamentario. Añadió que el Presidente había pretendido infructuosamente, varias veces la cooperación a granel, sin atender el respeto de las dependencias existentes en todo partido organizado. El señor Oyarzún declaró que después de atender el recado del señor Boccardo y con propósito de cooperar a la obra del presidente de la Junta acordó solicitarle una entrevista en la cual se preguntó al señor Alessandri qué clase de ayuda necesitaba y cual era la verdadera situación respecto de las fuerzas militares. El Presidente pidió la cooperación inmediada y evitó contestar la segunda pregunta. Se le señaló entonces tres preocupaciones fundamentales: I Reforma constitucional; II Sucesor en la Presidencia; y III Estudio del régimen tributario que ahoga toda actividad por desmedido. Se le señaló también la efervescencia social en el norte. El señor Oyarzún reiteró que el partido había prestado al Presidente una amplia y razonada cooperación dentro de la perfecta lealtad, pero quien enturbia los ánimos y empeora las situaciones es la candidatura presidencial y la intervención de los militares en asuntos que creen suyos.

La revolución no ha terminado. Voces secretas interesadamente llegan a provincias a introducir divisiones en la familia radical.

Los momentos solemnísimos exigen el paso seguro de los hombres y de los partidos. Añadió que llegaba a Chillán cumpliendo el propósito de la Junta de ilustrar a los correligionarios sobre la situación en Santiago, que lo hacía verbalmente porque el correo no era para el Partido ninguna garantía. Indicó el desorden financiero y las amenazas del régimen presidencial. Terminada la Asamblea el señor Oyarzún fué festejado con un banquete en el Club Comercial en el cual habló nuevamente sobre la situación política, acentuando la disertación anterior en un ambiente de más intimidad.

LA REVISIÓN Y REDACCION DEFINITIVA DEL PROYECTO DE REFORMAS CONSTITUCIONALES

En la tarde de ayer ha sido entregada a la publicidad, la siguiente información oficial:

A las 4 de la tarde de ayer se reunió la Sub-Comisión de Reformas Constitucionales.

Se dió cuenta de las fórmulas propuestas por radicales y conservadores.

Ambas fórmulas dan a la Cámara de Diputados la facultad de censurar y derribar los Gabinetes y acordar el aplazamiento indefinido de la Ley de Presupuestos con la mayoría de los diputados en ejercicio.

El señor Hidalgo presentó a su vez una fórmula en la cual se conserva la facultad de censurar y derribar los Gabinetes y también la de postergar la discusión de la Ley de Presupuestos.

S. E. el Presidente de la República, en cumplimiento de su promesa, someterá estas proposiciones al veredicto popular, conjuntamente con el proyecto de Gobierno y que como se sabe, niega a la Cámara la facultad de derribar Gabinetes y en ningún caso se permite que las leyes fundamentales de Presupuestos, contribuciones y fijación de las fuerzas de mar y tierra, sean convertidas en armas de política partidarista con grave detrimento de los intereses públicos.

Se consideraron las distintas modificaciones que se han propuesto hasta el Artículo 72, inclusive, que trata de las facultades del Presidente de la República.

La Sub-Comisión se reunirá el Lunes próximo, a las 3 y media de la tarde. En dicha reunión se considerarán algunas indicaciones que se sabe elevará a su conocimiento Mr. Kemmerer, para asegurar el orden en las finanzas, mediante disposiciones relativas a la formación y discusión de la Ley de Presupuestos.

ADHESIONES A S. E. EL PRESIDENTE DE LA REPUBLICA, POR SU PROYECTO DE REFORMAS CONSTITUCIONALES

S. E. el Presidente de la República ha continuado recibiendo numerosas adhesiones y felicitaciones por su proyecto de Reformas Constitucionales, aprobado en general por la Gran Comisión Consultiva y que someterá al veredicto popular.

Damos a continuación algunos de los telegramas recibidos:

CASABLANCA. — La Asamblea Radical reunida hoy extraordinariamente entre otros asuntos de carácter interno tomó en especial consideración su nota de 15 del presente y por la unanimidad de los asistentes acordó enviar a V. E. sus más sinceras felicitaciones por su noble actitud y energías desplegadas en pro de la nueva Constitución generada por la Sub-Comisión de acuerdo con V. E.

Consideramos con ésto mejores días para el porvenir y S. E. habrá comprometido en todo momento la gratitud de esta Asamblea, quedando nosotros, por lo tanto, adheridos a su doctrina. — **Francisco Castro**, Presidente.— **Francisco Vidal**, vice-Presidente. — **San Cristóbal**, Secretario. — Directorio: **Victorio Catasti, Augusto Valenzuela.— Eulogio Escobar. —Miguel Urrutia Ibáñez. — Roberto Solís. — Luis Passig. — R. Bobadilla. — Atilano San Cristóbal. — Agustín Lalane. — Juan Velásquez. — Manuel Peña. — Rafael Cangas. — Manuel Godoy. — Adolfo Díaz y Pérez.**"

—LOS SAUCES. — La Asamblea Radical de Los Sauces acuerda manifestar al Presidente de la República, Excmo. señor don Arturo Alessandri sus congratulaciones y aplausos por su activa labor en volver pronto al país a su estado constitucional y ofrecerle su más incondicional adhesión. — Cumplimos con el deber de trasmitir a V. E. estos acuerdos. — **Manuel A. Cifuentes**, Presidente. — **O. Carrasco**, Secretario".

—PISAGUA. — Apresúrome a acusar recibo de su carta y folleto sobre Reformas Constitucionales que V. E. ha tenido a bien dirigirme por conocer la opinión del radicalismo departamental. Aún cuando la Asamblea Radical se pronunció favorablemente acerca de la aprobación de las reformas sobre la base de un plebiscito popular, tengo el agrado de reiterar a V. E. la adhesión incondicional de los radicales de este departamento a la persona de V. E. y su Gobierno. Los radicales de Pisagua irán firmemente unidos a las urnas con la fe profunda de que esas reformas constitucionales servirán de sólida base de la reconstrucción de la República, inspiradas por los sabias y democráticas ideas de V. E. — **César Hernández**, Presidente Asamblea Radical".

—LAUTARO. — La Asamblea Radical, reunida ordinariamente con numerosa asistencia, aprobó el siguiente voto de manifestar a V. E. su más incondicional adhesión por su patriótica obra tendiente a normalizar la situación del país y a aceptar tácitamente la consulta plebiscitaria. — **Teodoro Jequier**, Presidente. —**Julio Saint Jean**".

—RANCAGUA. — La Asamblea Departamental de Profesores de Rancagua, constituída ayer por el personal docente de los Liceos de Hombres y de Niñas, tomó los siguientes acuerdos:

1.o Agradecer a S. E. y Ministros la dictación de las leyes de bien social, especialmente la que crea la Caja de Retiro de los Empleados Públicos, debido a su generosa iniciativa que ha evitado la miseria de nuestros hijos y ha quitado al Erario Nacional una enorme carga por el capítulo de jubilaciones;

2.o Manifestar a V. E. los anhelos muy sinceros porque el éxito más completo corone los generosos esfuerzos de reconstrucción nacional y así pueda volver el país a la normalidad que tanto necesita para el desarrollo fecundo de sus actividades. — **Enrique Sepúlveda**, Presidente. — **Amalia A. de Alvarez**, Vice. — **Néstor Elgueta**, Secretario. — **Rosa Nuche**, Tesorero. — **Esperanza Escobar, Carmela Corvalán. — Luisa Guerrero. — Juan J. Belmar. — Aníbal Ortúzar. — Miguel A. Espinosa.** y siguen las firmas".

—ANTOFAGASTA. — El Sindicato de Bodega y Maestranza Central presenta sus respetos y se adhiere en todas sus partes por la actitud enérgica asumida por S. E. en pro de la aprobación de las reformas constitucionales que traerán al país mejoras que hoy no se contemplan en las leyes. —**El Directorio: C. Gallo, Julio Flores**, Presidente. — **Julio Walter.— Alvaro González. — R. Saavedra. — Juan A. López**".

—VALPARAISO. — Las Sociedades Unidas de Dueños de Vehículos y Golondrinas, de Valparaíso, que representa más de mil asociados, en Asamblea General, por intermedio de su mesa directiva, felicitan calurosamente al Primer Mandatario de la Nación, por su grande obra del proyecto de reformas constitucionales, salvando al país y por su grandiosa empresa de regeneración social y política que la historia se encargará más tarde de reconocerle como el más grande de los esfuerzos hechos en bien de la armonía que tanta falta hace en estas horas en nuestro querido Chile. — **Andrés Olivares**, Presidente. — **Francisco Reyes**, Secretario. — **Oscar Fausstt**, Delegado General".

—VALPARAISO. — Los oficiales y empleados del Registro Civil de Valparaíso se adhieren entusiastamente y sinceramente a los principios sustentados por S. E. en el Manifiesto que acaba de lanzar al país con un patriotismo y elevación de miras incomparable. Trabajamos con toda fe sin reparar los sacrificios por el proyecto elaborado por sus comisiones, sea cuanto antes una realidad para sacar a la Nación del caos en el que se encuentra. — **Juan Nicolás Alvarez. — Francisco Garfias. — Arístides Angulo**".

VALPARAISO. — La Liga "Asociación de Empleados Públicos de Chile", felicita a S. E. por su manifiesto, y expresa su adhesión incondicional a los principios sustentados. —**Luis Lagunas Soto.**"

—BUIN. — Me hago un deber en comunicar a V. E. que destacadas personalidades y de diferentes partidos políticos y elementos independientes de prestigio han venido a manifestarme su adhesión a la política de V. E. y a aplaudir la enérgica actitud asumida en los últimos acontecimientos. — **Román Izquierdo**, Gobernador.

—TRAIGUEN. — A esta Gobernación han manifestado personas de diversos credos políticos estar en absoluto acuerdo y conforme con las ideas de V. E. referente a someter el proyecto de Constitución a un plebiscito, única manera de llegar pronto a la normalidad constitucional. —**Gobernador.**

Los partidos políticos de Valdivia y las Reformas Constitucionales

(De nuestro Corresponsal, por Telégrafo)

VALDIVIA 31. — En todos los círculos políticos de esta ciudad, especialmente en los partidos, liberal, demócrata, radical y conservador, domina una opinión unánime a favor del proyecto de Reformas Constitucionales para volver al país cuanto antes a la normalidad constitucional.

Se estima que el proyecto puede adolecer de muchas enmiendas, pero que la práctica y la experiencia aconsejarán oportunamente efectuar las reformas pertinentes.

Asamblea Radical de Santiago

ACUERDOS TOMADOS SOBRE LA NUEVA ASAMBLEA RADICAL

Con fecha 18 del mes próximo pasado, esta colectividad política tomó un acuerdo en el sentido de borrar de los registros de la Asamblea a los correligionarios que aparecen formando parte de la nueva Asamblea Radical.

En vista de haber varios asambleístas que han protestado de habérseles tomado su nombre indebidamente y sin consultarlos, se acordó un plazo de quince días para que las personas que se encuentren en este caso, desmientan dicha publicación.

Han desmentido y protestado de dicha publicación los señores Fanor Blanco Phillips, Dioclesiano Baquedano Rogers, Miguel Luis Concha Cortínez, Manuel Cabezón Díaz, Arturo Espina Fuentes, Juan Leiva Negron, Jorge Jabalquinto Zapata, Eliseo Otaiza Mardones, Tiburcio Padilla Toro, Osvaldo Pacheco Pizarro, Héctor Pacheco Pizarro, Alberto Parada Gaete, Malckadel Verdugo Espinoza, Cochrane Salvo Rubio, Samuel Salas Herrera y Ricardo Smith Medina.

No lo han hecho hasta la fecha los señores: Pedro Andrade Moss, René Brickles Velasco, Lautaro Benhan Gastejones, César de la Cruz Munizaga, Luis Alvarez Campillo, José Arce Venegas, Eduardo Báguena Montero, José A. Bustamante Bustamante, Santiago L. Carvajal Miranda, Carlos González Báez, Teodoro Dahl Coke, Roberto Escobar Bermúdes, Julio Fuenzalida Hurtado, Francisco Guzmán Guzmán, Luis H. Montero Castillo, Evaristo Molina Arias, Pedro J. Malbrán Aceta, Benjamín Orellana [illegible] Manuel Rovira Sepúlveda, [illegible]

EL VICE-PRESIDENTE DEL PARTIDO RADICAL, Dr. BUSTOS, CONTESTA AL SECRETARIO DE LA PRESIDENCIA DE LA REPUBLICA

"Santiago, 31 de Julio de 1925. — Señor don Fernando Alessandri R.— Presente. — Estimado señor:

En contestación a su atenta de ayer, le comunico la fórmula del régimen de fiscalización que a nuestro juicio debe incluirse en el proyecto de constitución.

Artículo 39. N.o 2. Fiscalizar los actos del Gobierno. Para ejercer esta atribución, la Cámara puede, adoptar acuerdos o sugerir observaciones que se transmitirán al Gobierno por escrito. Los acuerdos u observaciones serán contestados por el Ministro o los Ministros que corresponda.

Los acuerdos de la Cámara, que importen censura ministerial, deberán ser motivados.

Anunciada la proposición de censura, el Ministro a quien afecte o el Ministro del Interior, como Jefe del Gabinete, si ella se refiere a todo el Ministerio, de acuerdo con el Presidente de la Cámara, fijará la sesión ordinaria en que debe votarse. La sesión deberá celebrarse dentro de los ocho días siguientes a la proposición del voto.

Sólo por la mayoría de los diputados en ejercicio podrá acordarse la censura.

Artículo 44. N.o 4. Fijar anualmente los gastos de la administración pública y aprobar en la misma ley el cálculo de entradas. La ley de Presupuestos no podrá alterar los gastos o contribuciones acordados en leyes generales o especiales. Sólo los gastos variables pueden ser modificados por ella; pero la iniciativa para su aumento o para alterar el cálculo de entradas, corresponde exclusivamente al Gobierno. El proyecto de ley de Presupuestos debe ser presentado al Congreso con seis meses de anterioridad a la fecha en que debe empezar a regir; y si, a la expiración de este plazo, no se hubiere aprobado, regirá el proyecto presentado por el Gobierno, salvo que en sesión especial, a que se citará con cuatro días de anticipación a lo menos, la mayoría de los diputados en ejercicio acuerde aplazar su pronunciamiento.

Artículo 46. El Presidente de la República podrá hacer presente la urgencia en el despacho de un proyecto, y, en tal caso, la Cámara respectiva deberá pronunciarse dentro del plazo de treinta días.

La manifestación de urgencia puede repetirse en todos los trámites constitucionales del proyecto.

Esta disposición no rige con el proyecto de ley de Presupuestos.

Artículo 72. N.o 5. Nombrar a su voluntad a los Ministros de Estado y Oficiales de sus Secretarías, a los Agentes Diplomáticos, Cónsules, Intendentes, Gobernadores y Prefectos de Policía.

El Nombramiento de los Embajadores y Ministros Diplomáticos se someterá a la aprobación del Senado.

Los Ministros de Estado permanecerán en sus funciones mientras cuenten con la confianza del Presidente de la República, sin perjuicio de lo dispuesto en el art. 39 N.o 2.

Los demás funcionarios señalados en el presente número, son de la confianza exclusiva del Presidente de la República y se mantendrán en su puesto mientras cuenten con ella.

Artículo 76. Los Ministros son solidarios y políticamente responsables ante la Cámara de la política general del Gobierno y de los actos que suscribieren o acordaren en conjunto. Cada Ministro es individualmente responsable de los actos relacionados con su departamento que fueren acordados por él sin la firma y sin la ingerencia de los otros Ministros.

Se propone, de acuerdo con nuestro programa, contemplar una disposición que autorice al Presidente de la República para disolver la Cámara de Diputados una vez en su período.

También, en concordancia con nuestro programa y en resguardo de las libertades públicas, desearía que se modificara el N.o 3 del art. 10 en la siguiente forma.

"La libertad de emitir sin censura previa, sus opiniones, de palabra o por escrito, por medio de la prensa o en cualquiera otra forma."

E igualmente el art. 16, como sigue:

"Todo individuo a quien se impusiere ilegalmente alguna restricción a su libertad, podrá ocurrir por sí o cualquiera a su nombre a la magistratura judicial que señale la ley, solicitando amparo. Esta magistratura decretará que el reo sea traído a su presencia y su decreto será precisamente obedecido por todos los encargados de las cárceles y lugares de detención. Instruída de los antecedentes, hará que se reparen los efectos legales y pondrá al reo a disposición del juez competente, procediendo en todo breve y sumariamente, corrigiendo por sí o dando cuenta a quien corresponda corregir los abusos.

Saluda atentamente a Ud. S. S. (Fdo.): **Julio Bustos A.**"

REUNIONES POLITICAS

CENTRO DE LA JUVENTUD POPULAR.—Cita a sesión a los miembros del Círculo de Estudios Sociales Guillermo Viviani, para hoy Sábado a las 6 1|2 P. M., en Delicias 1731. En esta sesión se tratará acerca de la concepción atomística y orgánica de la sociedad.

ASAMBLEA RADICAL DE SANTIAGO.—Esta tarde se reunirá la Asamblea Radical de Santiago, a las 6. Se tratará la renuncia de la mesa directiva.

AGRUPACION DEMOCRATA DE YUNGAY.—Mañana Domingo a las 3 P. M., se celebrará asamblea general. Se tratará el proyecto constitucional. Local: Lourdes esquina Vargas.

DIRECTORIO GENERAL DEL PARTIDO LIBERAL.—De orden del vice-presidente del Partido, señor Carlos Villarroel, ha sido citado el Directorio General del Partido, para el Lunes 3 de Agosto, a las 5 de la tarde, para pronunciarse sobre la renuncia presentada por el presidente del Partido, señor Eliodoro Yáñez, y la de otros miembros de la Mesa Directiva, y Junta Ejecutiva, y ocuparse especialmente de la situación del Partido, frente a los acontecimientos políticos últimos.

La reunión se verificará en Teatinos 354, encareciéndose la asistencia a los directores generales.

PARTIDO LIBERAL DEMOCRATICO UNIONISTA.—Directorio Departamental.—Se cita a todos los miembros del Directorio Departamental a sesión para hoy Sábado 1.o de Agosto a las 6 1|2 P. M., en el local del Club, Compañía 1238.

Por tratarse de asuntos de mucha importancia, se encarece la asistencia.

ASAMBLEA RADICAL DE PROVIDENCIA.—Cita a sesión para hoy Sábado, a las 9 de la noche.

LA AGRUPACIÓN DEMOCRATA DE SANTIAGO ACUERDA ADHERIR AL PROYECTO DE REFORMAS CONSTITUCIONALES

ADEMAS, ACUERDA SOLICITAR DE S. E. LA CREACION DEL CONSEJO DE ALIMENTACION NACIONAL.—ACUERDOS TOMADOS EN LA SESION DE ANOCHE

En la asamblea celebrada anoche por la Agrupación Demócrata, se tomaron los siguientes acuerdos:

I. Solicitar del Directorio General del Partido y por su intermedio, de S. E. el Presidente de la República, se tomen severas y efectivas medidas a objeto de conseguir el pronto e inmediato abaratamiento de la carne y demás artículos de consumo.

II. Comisionar a los señores Pedro Fajardo, Julio Ramos e Ismael Gamboa, para que soliciten de quien corresponda, el envío de la autoridad judicial respectiva a fin de que instruya sumario por asesinato frustrado en la persona del ex-regidor demócrata de San Rosendo, señor Ramón Prieto B.

III. Sesionar extraordinariamente el Miércoles 5 de Agosto, a las 9 P. M., a fin de oír la disertación que hará el señor Luis Enrique Concha sobre voto proporcional; y

Finalmente se aprobó el siguiente voto presentado por el señor Pedro A. Fajardo:

"La Asamblea Demócrata de Santiago, en presencia del proyecto de una nueva Carta Fundamental, acuerda:

1.o Adherir a la idea de un plebiscito popular, que se pronuncie sobre el proyecto.

2.o Declara que acepta en general las bases del proyecto de Constitución, que si bien no estatuyen en toda su amplitud las aspiraciones del Partido Demócrata, le satisfacen en su mayor parte y sobre todo las aprueba porque vuelve el país a la normalidad constitucional".

PARTIDO RADICAL

ASAMBLEA RADICAL DE SAN MIGUEL. — Con numerosos asambleístas celebró sesión esta colectividad política el Lunes próximo pasado, tomándose los siguientes acuerdos:

1.o Pedir a la Junta Central una nueva Convención del Partido, teniendo como sede tal como el acuerdo anterior, la ciudad de Temuco, lo más pronto posible en vista de los acontecimientos últimos que no esperan dilación.

2.o Dar un voto de confianza al señor Oscar Reyes, por los sucesos en que se vió envuelto por el ayudante de la policía, Francisco León de la Barra.

3.o Al mismo tiempo, darle al señor Arturo Arellano, un franco voto de aplauso por su enérgica actitud en defensa del señor Reyes.

A las Municipalidades del Pais

les recuerda el **CRIADERO DE ARBOLES DE SANTA INES**, que ésta es la época de plantaciones, y les ofrece en condiciones especiales el más completo surtido de árboles y plantas para avenidas, paseos públicos y jardines.

Consulte precios y condiciones al ADMINISTRADOR, NOS, O A SU AGENTE GENERAL, SEÑOR ELADIO VICUÑA, HUERFANOS 1157.—CASILLA 1417, SANTIAGO.

M U S I C A

HOY SE VERIFICARÁ EN EL TEATRO ESMERALDA EL CONCIERTO POPULAR DE EMILIO TROMBEN

Como lo hemos anunciado anteriormente, hoy, a las tres y cuarto P. M., se verificará en el Teatro Esmeralda el concierto que en honor de los obreros de Santiago, dará el reputado violinista italiano, don Emilio Tromben, acompañado al piano por don Carlos Prina.

Dada la reputación de ambos concertistas la enorme rebaja de precios y sus ardientes deseos de proporcionar al pueblo, un momento de arte y de emoción, a fin de elevar su nivel cultural y moral, creemos obtendrán un merecido éxito.

En esta ocasión se desarrollará el siguiente programa:

Primera parte:

1.o Vivaldi (1660-1743). Concerto en la menor (a pedido general). Allegro, Largo, Presto.

2.o a) Schubert. Wilhelmi. Ave María.

b) Beethoven. Kreisler. Rondino.

c) Morskowski. Sarasate. Guitarra.

Segunda parte:

3.o Goldmark. Andante expresivo. Allegro en forma de va's, (de la suit op. II, para piano y violín).

4.o a) Chaminadé. Kreisler. Serenade Espagnole.

b) Schuman. Traumerei (Reverie).

c) Schubert. Kreisler. Ballet Music de la Opera Rosamanda.

d) Brahms. Joachim. Danza Ungherese.

Damos a continuación el precio de las localidades con el impuesto incluído:

Palco: $ 25. Las primeras 18 filas de sillones, $ 5; las 13 últimas filas de sillones, $ 3; balcón, $ 1.90; anfiteatro $ 1; Galería, $ 0.60.

LA AUDICIÓN DE AYER EN EL CLUB DE SEÑORAS

La audición ofrecida ayer en el Club de Señoras por el maestro señor Raúl Hügel es una de las más brillantes que hayamos escuchado. Se presentaba la señorita Elvira Figueroa, quien demostró una técnica espléndida, llena de colorido y vigor, junto a un sentimiento hondo y poético.

La delicada concertista de violín, señorita Lidia Montero ejecutó admirablemente la sonata a Kreutzer de Beethoven y en ella la señorita Figueroa exteriorizó como acompañante una precisión técnica y extraordinaria fuerza expresiva. El público aplaudió lleno de emoción a ambas artistas. Y con razón, porque en verdad pocas veces hemos tenido ocasión de disfrutar de un arte tan delicado, fruto de la fusión más completa de ambas ejecutantes.

Los números de solos de piano de la señorita Figueroa fueron también una verdadera revelación, especialmente la Humoresca de Levine y la Fantasía Húngara de Grünfeldt, en que mostró un alma llena de finura y las más sobresaliente condiciones de pianista.—C.

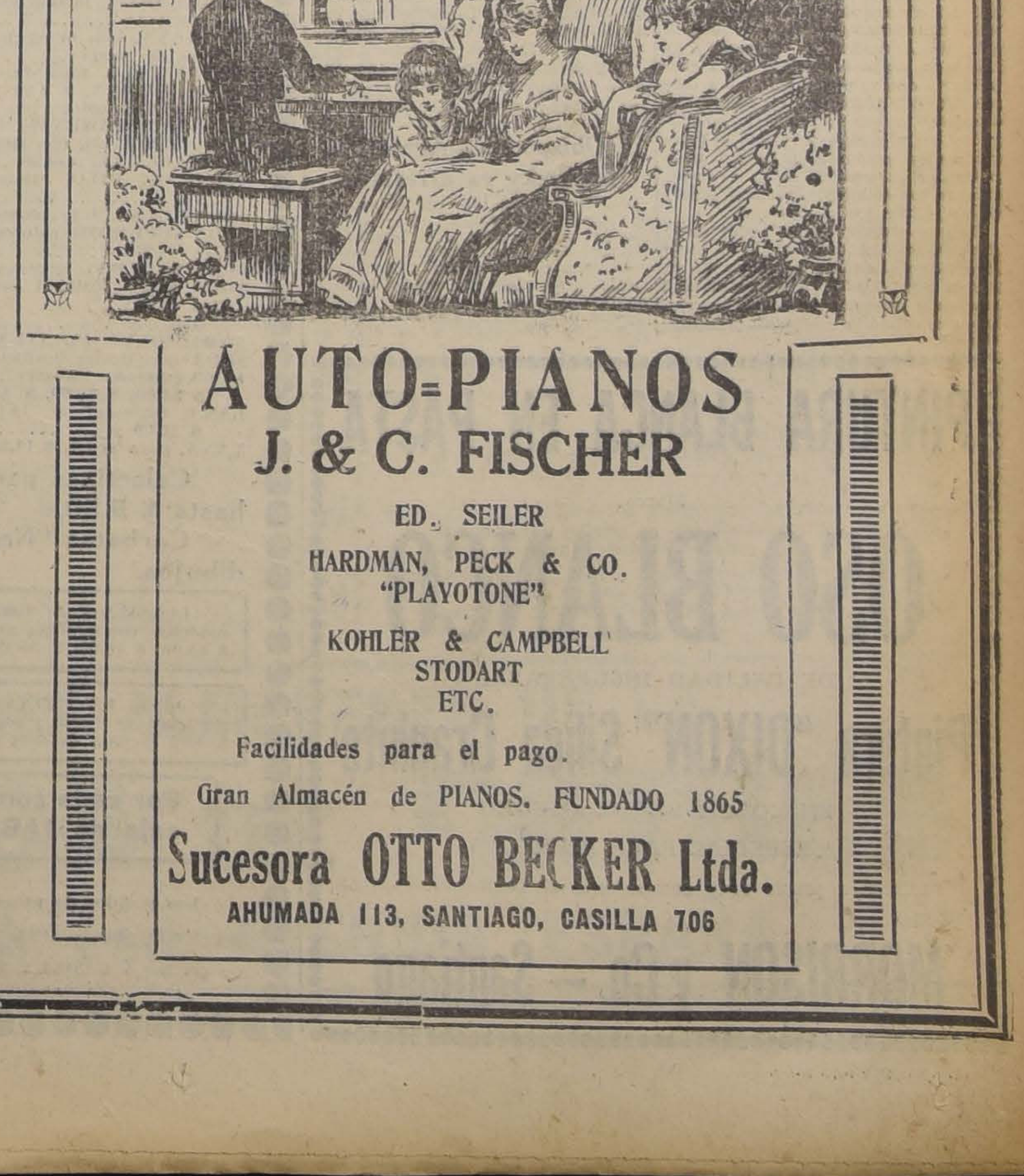

AUTO-PIANOS
J. & C. FISCHER
ED. SEILER
HARDMAN, PECK & CO.
"PLAYOTONE"
KOHLER & CAMPBELL
STODART
ETC.

Facilidades para el pago.
Gran Almacén de PIANOS. FUNDADO 1865
Sucesora OTTO BECKER Ltda.
AHUMADA 113, SANTIAGO, CASILLA 706

INFORMACIONES CABLEGRAFICAS DEL EXTERIOR

DE NUESTROS CORRESPONSALES ESPECIALES VIA EASTERN Y ALL AMERICA CABLES INC. Y DE "THE UNITED PRESS". LOS ORIGINALES DE TODOS LOS CABLEGRAMAS QUE SE INSERTAN EN ESTA SECCION ESTAN A DISPOSICION DEL PUBLICO EN ESTA IMPRENTA.

Preparativos para recibir al Príncipe de Gales en Buenos Aires

La división naval de instrucción, formada por los cruceros acorazados "San Martín", "Belgrano" y "Garibaldi", esperará al crucero ligero británico "Curlew", a cuyo bordo viajará el heredero de la Corona británica, a 45 millas de Buenos Aires. — Forma en que se llevará a cabo la entrada de dicha unidad a la Dársena Norte.

(Correspondencia cablegráfica de Luis María Alvarez, especial para "La Nación")

BUENOS AIRES, 31. — Ha quedado definitivamente resuelta la forma en que será recibido el buque de la Armada inglesa "Curlew" en el cual viajará el príncipe de Gales desde Montevideo, al puerto de Buenos Aires, por la división de instrucción que manda el contralmirante Enrique Moreno, y que está compuesta por los cruceros acorazados "San Martín", "Belgrano" y "Garibaldi", buque este último que se incorporará próximamente, y el crucero "Buenos Aires", que entró a puerto Belgrano.

Con motivo del accidente ocurrido a bordo de la primera de las unidades nombradas, ésta se está actualmente alistando para hacerse a la mar y dirigirse a Río del Plata con el objeto de hacer los honores al Príncipe de Gales.

Estos buques estarán prontos para zarpar dentro de algunos días y, el 10 de Agosto, dejarán su amarradero de Puerto Belgrano y navegarán hacia Río del Plata donde llegarán posiblemente dos días antes del 17 del mismo mes, fecha fijada para el arribo del heredero de la Corona de Inglaterra.

Fondearán en las proximidades de Banco Chico y allí se les incorporará el grupo de exploradores compuesto por el "La Plata" y "Jujuy", quedando allí todos en espera del crucero "Curlew" al que, como se ha dicho, se trasbordarán el Príncipe de Gales y su comitiva, desde el crucero de batalla "Repulse", en que vienen desde Sud-Africa.

El trasbordo al "Curlew", que es un crucero ligero, se llevará a cabo cerca de Montevideo y el "Repulse" seguirá para Mar del Plata donde los Ministerios de Marina y Obras Públicas han adoptado todas las medidas necesarias para su entrada y permanencia en dicho puerto.

El "Repulse", en su viaje de Montevideo a Mar del Plata será acompañado por el crucero Buenos Aires, que lo precederá para salvar los inconvenientes que pudieran presentarse, yendo también los remolcadores de mayor poder de la Armada para las maniobras de tomar puerto y fondear.

Se ha fijado el 17 de Agosto y las 14.30 como fecha y hora de llegada del Príncipe de Gales a la Dársena del Norte.

Como el paraje llamado Banco Chico se encuentra relativamente cerca del puerto de Buenos Aires, las 45 millas que lo separan de él pueden ser salvadas cómodamente por los cruceros inglés y argentinos en 4 horas y, en consecuencia, se calcula que el encuentro del crucero que conducirá al Príncipe de Gales desde Montevideo, con las unidades de la escuadra argentina, se realizará a las 10 de la mañana.

En aquel punto la división saldrá al encuentro del "Curlew" con todos sus buques en línea y, al enfrentar aquel a la cabeza de la formación, todos los cruceros y exploradores argentinos izarán engalanado y saludarán con la salva reglamentaria la insignia del Príncipe de Gales, mientras el "Curlew" desfilará en su marcha hacia nuestro puerto ante aquellos.

Terminados los saludos se continuará navegando hacia Buenos Aires, yendo el "Curlew" a la cabeza, escoltado por los exploradores "La Plata" y "Jujuy" y seguido a continuación por la división de instrucción con sus tres unidades anteriormente nombradas.

Llegados a la Dársena Norte, entrarán en el orden antedicho; primero el "Curlew" y los dos exploradores y, horas más tardes, los cruceros acorazados "San Martín", "Belgrano" y "Garibaldi", que permanecerán en nuestro puerto durante la estada del distinguido visitante, pues deberán desembarcar sus tripulaciones para que formen en el desfile militar que se prepara.

Es posible que los exploradores sigan, poco después de su entrada, para su base de Río Santiago.

Respecto de la formación y desfile que se realizará en Palermo, el 22 de Agosto, en honor del Príncipe de Gales, continúan los preparativos en la forma indicada anteriormente. El capitán de navío señor Braña, designado para comandar en jefe la brigada de marina que participará en el desfile, salió para Puerto Belgrano, con el objeto de inspeccionar los batallones de desembarco que, de esa base, vendrán a esta capital.—**Alvarez**.—(U. P.).

ALEMANIA

LA EVACUACION DEL HUHR

BERLIN, 31.— En toda Alemania se observaban señales de alivio a media noche, cuando los treinta meses de ocupación del Ruhr pasaron a la historia.

En la mañana de hoy el general Guillaume hizo entrega al Alcalde Essen de los edificios públicos que aún quedaban en poder de los franceses.

Mientras las Municipalidades del Ruhr eran libertadas de la custodia francesa, las autoridades policiales alemanas eran restablecidas en sus puestos.

Las estaciones inalámbricas de aviación volvían a ser de propiedad alemana.

La estación de radio de Berlín transmitirá esta noche un "programa de liberación".

Aeroplanos Junckers volarán el Domingo sobre las regiones anteriormente ocupadas celebrando la liberación.—(U. P.)

ESSEN 31. —Completando el plan de evacuación de los aliados en el Ruhr, los últimos soldados franceses abandonan esta región .La población se muestra indiferente. Las autoridades anuncian que los franceses mantendrán sus gendarmes hasta el 15 de Agosto.—(U. P.)

JAPON

La organización de un nuevo Gabinete

TOKIO 31.—Se indica que el Príncipe Regente, probablemente pedirá al señor Kato se encargue de la organización del nuevo Gabinete. La renuncia de Kensenkai marca el fin definitivo de la coalición Kenseikai-Selkyukai, que era esperado desde hace algún tiempo. La coalición se rompió técnicamente, con motivo del programa sobre los impuestos por razones de rivalidad política. Selkyukai, bajo la influencia del general Tanaka, maniobra para obtener el poder después de las próximas elecciones generales.—(U. P.)

MEXICO

Se detiene al agregado comercial chino

MEXICO, 31.—El Agregado Comercial chino a la Legación en México ha sido detenido y condenado a una multa de dos mil pesos por llevar opio a su propia casa, donde había constituído un fumadero al que concurrían los elegantes chinos en automóvil todas las noches.

ITALIA

El Crédito Latino cierra sus puertas

ROMA 31.—El Crédito Latino cerró ayer sus puertas solicitando se le conceda una moratoria.—(U. P.)

Guido Vendini se suicidó

LUCIA, 31.— Se ha suicidado el compositor Guido Vendini, que se mostraba afligidísimo desde la muerte de Puccini.—(U. P.)

MR. BRYAN OBTUVO DESPUES DE MUERTO LOS HONORES QUE LE FUERON NEGADOS EN VIDA

Sus restos fueron sacados de la estación Unión, por la "entrada presidencial". — La iglesia metodista se hizo estrecha para contener a las personas que quisieron asistir al servicio fúnebre. — Este se repetirá esta tarde en la Catedral Episcopal.

WASHINGTON 31. — Mr. William J. Bryan ha obtenido, después de muerto, los honores que le fueron negados en vida, cuando tres veces diferentes, libró batalla para llegar a la presidencia de la República.

Sus funerales provocaron, en esta capital, una manifestación de admiración y respeto que, hasta ahora, jamás había sido tributado a persona alguna, fuera de los Presidentes fallecidos.

Llegados los restos a la estación Unión, fueron llevados a la carroza fúnebre, que los esperaba pasando por la célebre "entrada presidencial", que solamente había sido usada, hasta la fecha, por el Presidente de los Estados Unidos.

Innumerables millares de personas, que se extendían hasta donde podía abarcar la mirada, presenciaron el paso del cortejo por la Quinta Avenida, en dirección a la iglesia y en la iglesia misma, que se hizo estrecha para contener a los que querían asistir al servicio fúnebre, en tal forma que el obispo monseñor Freeman anunció que mañana en la tarde se oficiaría un nuevo servicio fúnebre en la Catedral Episcopal, donde los restos del Presidente Wilson están sepultados.

Por una extraña coincidencia del destino, el doctor Sizgo, que ofició el servicio fúnebre de esta tarde, no es fundamentalista, sino que conocido como liberal y no ha participado en las discusiones entre fundamentalistas y modernistas. —**(International)**.

ESTADOS UNIDOS

El Ministro de Chile en Gran Bretaña

LLEGARA EL 24 DE AGOSTO A NUEVA YORK

WASHINGTON 31.—La Embajada chilena puso en conocimiento del Departamento de Estado, que el señor Cruchaga, Ministro en la actualidad de Chile en Gran Bretaña, llegaría a los Estados Unidos el 24 del Agosto, en el vapor "Santa Ana" y quedaría en ésta en carácter de ayudante de la Embajada para el asunto de Tacna y Arica, en su aspecto jurídico.—(U. P.)

La "Asociación de Abogados de Chicago" ayudará a la persecución de los criminales

CHICAGO 31. — Indignada por el hecho de que la ola de crímenes, consistentes en su mayoría en asesinatos seguidos de robos, ha aumentado considerablemente, la "Asociación de Abogados de Chicago", ha adoptado algunas medidas para contribuir a que se ponga término a este reinado del terror y, al efecto, ha designado a 400 de los mejores abogados de la ciudad para que se pongan a disposición de los funcionarios judiciales encargados de la persecución de los criminales, con el objeto de apresurar los procesos.

Lo que provocó esta decisión de la Asociación de Abogados, fué un asalto a mano armada y en pleno día al lujoso hotel Drake, cuyo cajero fué asesinado por dos ladrones, crimen éste que colmó la medida. —**(International)**.

El conflicto en las minas de antracita

ATLANTIC CITY, 31. — Los administradores de las minas de antracita dicen que la reanudación de las negociaciones se han hecho sobre bases desiguales. Declaran que la industria no podría absorber el aumento de costo de las peticiones de los mineros. Dicen que el acuerdo final y oficial deberá estar basado en la consideración de estas condiciones. Todo esto parece indicar que aumentan las probabilidades de una huelga de 158,000 hombres para el 1.o de Setiembre. — (U. P.).

ATLANTIC CITY, 31.—Mr. John Lewis notificó a los señores Samuel Warringer y William Richards, jefes de las grandes empresas de antracita y carbón, que a menos que ellos vengan personalmente a tomar parte en las negociaciones que se hacen para solucionar la cuestión de los salarios de los obreros en la conferencia que se celebrará el Martes, los obreros han prometido que se retirarán.

Mr. Lewis declaró que nada se hará mientras los propietarios de las minas estén representados por funcionarios de escasa importancia.

El Obispo ruso Adam Phillipovsky es arrestado

NUEVA YORK 31.—El obispo ruso Adam Phillipovsky, que se llama así mismo jefe de la Iglesia ortodoxa rusa, en América, llegó a esta ciudad para tomar posesión de la Catedral, alegando que había sido nombrado para el cargo por el Patriarca Tikhon; fué arrestado por la policía y condenado a 30 días de prisión, por negarse a acatar la decisión tomada por el tribunal en favor del obispo Platon Rodzetvesky, a quien Phillipovsky pretendía reemplazar.

Media hora después de la detención de Phillipovsky, los partidarios de Rodezetvesky forzaron las puertas de la Rectoría ,en donde Phillipovsky había estado sitiado durante varios días.

En el interior encontraron a otros tantos partidarios de Phillipovsky, produciéndose un combate, después del cual los usurpadores bolcheviques fueron arrojados violentamente de la Rectoría. La policía no intervino.

El obispo Rodzetvesky asegura que Phillipovsky sostiene que él, el obispo, ha sido llamado a Rusia para ser procesado ante el Patriarca. (U. P.)

Grandioso y notable descubrimiento médico

SE ATRIBUYE A UN MEDICO DE SANTIAGO.— PARECE QUE CONTRIBUIRA A LA MEJORIA DEL CANCER Y DE TODAS LAS ENFERMEDADES GRAVES EN GENERAL

EL NUEVO AGENTE CURATIVO DENOMINADO "SEDAN"

De muy buena fuente en los más altos círculos médicos de Santiago, hemos podido averiguar que varios médicos, cuyos nombres reservamos por ahora, han hecho un notable descubrimiento que está salvando muchas vidas.

Muy sabido ha sido hasta ahora que la oportuna visita del médico y un buen diagnóstico, son el comienzo de la mejoría del paciente. Ahora bien, para que el médico pueda hacer un buen diagnóstico, es indispensable que su cerebro no sufra con el brusco cambio de ambiente, como ser, entre la calle con frío, ruidos de todas clases y la pieza abrigada y silenciosa del paciente.

Se ha visto prácticamente que la mejor manera para que el médico no sufra con estos cambios y pueda llegar oportunamente a ver a sus pacientes, es usando el Sedan Ford, que lo llevará abrigado y rápidamente a cualesquier parte.

En la oficina de Orrego, Huérfanos 819, podrán los enfermos averiguar qué médicos usan el Sedan.— **(E. D.)**

Se llega a un acuerdo transitorio en el conflicto minero británico

El Comité Ejecutivo de las minas decide suspender la huelga que se proyectaba, ante el acuerdo de los propietarios de retirar su resolución de declarar el lock-out. — Es posible que el Gobierno ordene una subvención que permita a los propietarios hacer frente a la crisis de la industria. — ¿Nuevas complicaciones?

Mr. Baldwin reanuda las negociaciones

LONDRES, 31. — Mr. Baldwin reanudó en Montague House las negociaciones referentes a la crisis en las minas de carbón.

Llegaron primero los delegados obreros y hora y media después se presentaron los delegados de los patrones. Se carece de detalles de la discusión, pues los delegados, al ser interrogados al respecto, se negaban a dar datos. — (U. P.).

La causa del apoyo de las Trade Unions

LONDRES, 31. — La unanimidad demostrada por el Congreso de las Trade Unions para apoyar a los mineros se debió a haber revelado su representante Mr. Smith los importantes puntos tratados entre él y Mr. Baldwin y la proposición del Premier, que significaba la reducción de los salarios. Manifestó Mr. Smith que si los trabajadores ingleses tuvieran que aceptar la reducción de los salarios, querría decir que todos los trabajadores tendrían que aceptar la reducción para cooperar al levantamiento de la industria.

"The Daily Herald", comentando la crisis, dice que Mr. Baldwin, cuyo nombre figura en una gran compañía de carbón y acero se desenmascaró lanzando un desafío al movimiento obrero. — (U. P.).

Una comunicación del Comité Ejecutivo de los mineros

LONDRES, 31. — Mr. Baldwin manifestó en la Cámara de los Comunes, que el Comité Ejecutivo de los mineros había enviado a los distintos distritos el siguiente telegrama:

"La notificación de lock-out ha sido suspendida. Continuad el trabajo." — (U. P.).

Mr. Baldwin en la Cámara de los Comunes

LONDRES, 31. — Al anunciar Mr. Baldwin en la Cámara de los Comunes la solución temporal de la crisis en las minas de carbón, Mr. Clynes dijo: "Recibimos las declaraciones de Mr. Baldwin como un gran alivio". Mr. Lloyd George adhirió a la observación de Mr. Clynes, y agregó: "Me alegro que esta oscura nube que se cernía sobre la industria haya sido disipada, a lo menos, momentáneamente." — (U. P.)

LONDRES, 31.—Mr. Baldwin, en sus declaraciones en la Cámara de los Comunes, sobre la solución provisoria de la crisis en las minas de carbón, manifestó que el arreglo debía ser confirmado por los mineros de los diversos distritos de toda Gran Bretaña. — (U. P.)

LONDRES 31.—Mr. Baldwin manifestó en la Cámara de los Comunes, que se ha llegado a una solución provisoria de la crisis en las minas de carbón. Los propietarios de las minas han suspendido por 15 días su notificación de lock-out. — (U. P.)

Declaraciones de Mr. Cook

LONDRES, 31. — Mr. Cook declaró que en lo que a los mineros se refería, el número de horas de trabajo y los salarios no serían modificados en nueve meses.

LONDRES 31.—El leader de los mineros Mr. Cook, refiriéndose a la situación en las minas de carbón dijo:

"Los propietarios no han retirado todavía su notificación de lock-out. No es demasiado tarde aun para hacerlo; pero en algunos distritos los obreros empiezan ya a recoger sus elementos de trabajo (U. P.)

Se habrían producido nuevas dificultades

LONDRES 31.—A pesar de que los diarios anuncian que se ha evitado la paralización de las labores en las minas de carbón, gracias a que los propietarios retiraron su notificación de lock - out, se ha difundido súbitamente en todo el país una impresión de temor en vista de que un representante del Gobierno manifestó en la Cámara de los Comunes, a las 11 de la mañana de hoy, que aún era imposible que Mr. Baldwin, hiciera en la Cámara su anunciada declaración, referente al conflicto entre mineros y propietarios de las minas. Casi simultáneamente la Central News Agency y otras agencias de informaciones confirman que se ha sabido que los propietarios de las minas no han tomado ninguna determinación, referente a la notificación de lock-out.

LONDRES 31.—Mr. Cook ha manifestado que el hecho de que muchos mineros hayan retirado sus herramientas de las minas significa que el paro total o parcial es ya imposible de evitar en muchas minas. (U. P.)

Ha pasado el peligro de una paralización en las minas

LONDRES3 1.—Los representantes de las minas de carbón anunciaron oficialmente esta mañana el retiro de la notificación de lock-out que se pondría en vigencia desde hoy a media noche. El objeto de esta determinación es permitir que se prosigan las negociaciones de arreglo durante 15 días.

La orden de los mineros de cesar el trabajo a partir de media noche de hoy aún no ha sido dejada sin efecto; pero se cree que, a raíz del acuerdo de los propietarios, se seguirá un movimiento hacia la celebración de un acuerdo.

Todo parece indicar por el momento que el pligro de una paralización de las labores en las minas de carbón ha sido temporalmente evitado. (U. P.)

El Gobierno está dispues to a ayudar a la industr

LONDRES 31.—Súbitas ge nes de paz han seguido a la dr tica declaración formulada a noche por Mr. Baldwin, en el tido de que el Gobierno está disp to a conceder su apoyo fina temporal durante todo el Inv a la industria del carbón, mie una comisión del Gobierno co tra sus esfuerzos en determin verdadera causa de los distu en el comercio del carbón. — (U.

La huelga habría sido so lucionada

LONDRES 31.—La Central N Agency y la Eschange Tele Co., anuncian que se tiene en do que "la huelga ha sido so nada". — (U. P.)

La ayuda financiera Gobierno para solucion la crisis

LONDRES 31.—En los c industriales se dice que el Go no piensa conceder 10.000,000 bras esterlinas como lo hizo te la crisis de 1921. El Gobier yecta inspeccionar la contabilid las industrias, cubriendo los d con fondos públicos.

El representante obrero, Mr. refiriéndose a la proposici subvención, manifestó que bierno no había podido deci entre las industrias del carb habrá de auxiliar económica serán incluídas las minas cl das, a causa de la depresión trial, siendo ésto lo que obsta el arreglo completo de la cri

LONDRES, 31.— El Tesoro tánico anunció que la ayu Gobierno a los industriales tiría en una subvención por de la cual éstos pudiesen pag nuevos salarios estipulados; la vención sería por nueve mes daría comienzo desde mañana dice que es imposible prede monto que tal subvención pued canzar, la que depende tambi parte de la marcha del come Otros opinan que ese costo fl rá alrededor de doce millone libras esterlinas a menos qu prosperidad minera se acentú

El "Daily' Herald" dice qu arreglo alcanzado constitu más grande victoria que los ros hayan ganado jamás."—(U.

EL "ROCHESTER" PASA FRENTE AL CALLAO A RAZON DE 11 NUDOS POR HOR

A bordo del crucero "Rochester, 31.— Anoche el "Rochester", cruzó frente al Callao a razón de 11 nudos por hora, en demanda de Arica, a donde proyecta llegar a las 9 de la mañana del Domingo.

A causa de la fuerte corriente que, según se calcula, reduce la velocidad por lo menos en dos nudos por hora, hoy ha sido necesario para mantener la velocidad proyectada, agregar una nueva caldera, con lo cual el buque cuenta con 8 calderas.

Se tiene entendido que más tarde vendrán de la Zona del Canal, a Arica, 20 o 25 personas más, de nacionalidad norteamericana, que formarán parte de las comisiones que se encargarán de los registros y otras actividades. Las Juntas de Cooperación y las autoridades de la Zona del Canal, han proporcionado personal y han prometido facilitar la organización de las comisiones en vista de la proximidad a que dichas autoridades se encuentran de Arica en comparación con Estados Unidos. También se utilizarán intérpretes españoles.

El tiempo, en general, ha sido bueno. Las actividades de la delegación a bordo, se han concretado a estudios legales amplios y a los trabajos preliminares sobre los procedimientos y organización de la labor en Arica. Sin embargo, se hace notar que el programa de trabajos debe ser materia de aprobación de la Comisión plena.

La principal diversión a bordo, en las noches, es la exhibición de películas cinematográficas.— (U. P.)—H. W. FRANTZ.

ARGENTINA

El Martes parten a La Paz las embajadas argentina y brasileña

BUENOS AIRES, 31.—El Martes próximo, a las 5 P. M., partirán, con destino a La Paz, las Embajadas que la República Argentina y el Brasil envían a las fiestas del Centenario de la Independencia de Bolivia y llegarán seguramente el 9 de Agosto a la capital del vecino país.

El Presidente Alvear recibió en audiencia a la Embajada brasileña, que preside el doctor Jorge Araujo.

La Embajada estuvo también a saludar al canciller, doctor Gallardo.—(Especial).

Ha fallecido el diputado radical doctor Rocca

BUENOS AIRES, 31.—En la madrugada de hoy falleció, víctima de un síncope cardíaco el diputado nacional doctor Manuel Rocca, figura descollante dentro del partido radical que responde a las tendencias del actual ejecutivo.

Desde joven el señor Rocca actuó en las filas del partido ra siendo uno de los primeros hom del mismo que se colocaron fr al ex-Presidente Irigoyen para someterse a sus imposiciones.

Fundó, de su peculio partic bibliotecas populares en todos barrios de la ciudad cuyo núm se calcula actualmente en más veinte. Le cuyo además desempe muchos cargos de responsab dentro del partido en que milit

Los agasajos a M. Thom en Buenos Aires

BUENOS AIRES, 31.—El d tor de la Oficina Internacional Trabajo de la Liga de las N nes, M. Albert Thomas sigue do muy agasajado por diversas tituciones.

En la mañana de hoy visit locales de las sociedades ferr rios "La Fraternidad" y " Ferroviaria de Confraternidad".

En el primero de ellos se un lunch en honor del distin visitante que luego estuvo e Caja de Jubilaciones y Pens ferroviarias. Después se dirigió casa de Gobierno para asistir almuerzo que le ofreció el Presi te Alvear en el comedor de la P sidencia.—(Especial).

EL FIN DEL MUNDO

Nueva York 31.—Un célebre astrónomo de IMPERIOPOLIS ha anunciado para el Jueves 6 EL FIN DEL MUNDO, y la destrucción de Nueva York, sepultada por las aguas del Atlántico.—UNITED ARTISTS.

ES TODAVIA UN PROBLEMA SI

MARTE ES HABITADO pero es REALMENTE

un hecho que somos la única casa especialista en Chile que puede ofrecer el surtido más grande y variado a precios muy económicos

MEDIAS

DE ALGODON, buen artículo, $ 3.50 y	$ 2.50
DE ALGODON, extra gruesas, negras	$ 5.50
MEDIO HILO, mercerizadas, en colores	$ 5.40
LA REINA, hilo mercerizado, en colores de moda	$ 3.90
MEDIO VELO, muy durables	$ 4.80
HILO ALEMAN, $ 5.90 y	$ 5.50
HILO FINO, colores de moda	$ 6.90
HILO TRASPARENTE, con flecha	$ 7.50
VELO DE HILO, con flecha calada	$ 7.90
HILO ALEMAN, tupidas	$ 8.00
VELO DE HILO, finísimas, $ 8.90 y	$ 8.50
SEDA SIN FALLA, colores de moda	$ 4.80
SEDA SUPERIOR, colores de moda	$ 6.90
TODA SEDA	$ 8.80
SEDA NATURAL, gruesas, $ 13.50 y	$ 12.00
TODA SEDA, calidad superior	$ 11.00
SEDA "ONYX", con refuerzo algodón	$ 18.00
SEDA "ONYX POINTEX"	$ 20.00
SEDA con flecha bordada	$ 25.00
SEDA marcas "Kayser", "Holeproof", $ 34.00, $ 32.00, $ 30.00 y	$ 27.00
LANA, inglesas, $ 18.00, $ 15.00, $ 12.00 y	$ 8.90
LANA, para sport, $ 14.00, $ 9.50 y	$ 7.90

CALCETINES

ALGODON, gruesos	$ 1.10
TIPO MEDIA LANA	$ 2.50
MERCERIZADOS, alemanes	$ 3.00
HILO MERCERIZADO, negros y color	$ 3.80
HILO ALEMAN, finos	$ 4.80
MACO, color crudo	$ 4.50
INTERWOVEN, de gran fama	$ 4.80
HILO con flecha bordada	$ 5.00
INTERWOVEN, clase superior	$ 5.80
HILO ALEMAN, con flecha calada	$ 5.80
HILO ESCOCIA, alta fantasía	$ 7.50
HILO CON SEDA, calados	$ 8.50
SEDA SIN FALLA	$ 4.80
SEDA gruesos, muy buenos	$ 6.00
SEDA NATURAL, calidad superior	$ 10.00
SEDA "Kayser", $ 14.00; "Interwoven"	$ 14.50
SEDA gran fantasía	$ 16.00
LANA, muy recomendable	$ 5.00
PURA LANA, ingleses, $ 8.00 y	$ 6.80
LANA BORLON, primera calidad, $ 12.00 y	$ 9.00
LANA "Interwoven", $ 9.50 y	$ 8.50

Calcetines para NIÑOS, en todos los números, desde $ 0.60 hasta $ 5.50.

Corbatas "Nelson", "Papillón", "Regatas", en gran variedad de dibujos.

Liquidación de Paraguas para Señoras. Muy lindos modelos, con mangos artísticos, $ 90.00, $ 80.00, $ 70.00, $ 65.00, $ 40.00, $ 35.00 y $ 32.00.

GUANTES DE CUERO INGLES, PARA CABALLEROS A $ 10.00 EL PAR

Jabón LA REINA, marca especial de la casa, de riquísimo perfume y absolutamente puro, $ 1.80 el pan; $ 5.00 la caja de tres panes.

Maquinitas legítimas "GILLETTE", al precio ínfimo de 5 pesos CADA UNA

Por cada compra de $ 50.00 para arriba, regalamos una caja de JABON "La Reina" o una Máquina "GILLETTE"

Los pedidos de provincia son atendidos con rapidez y esmero. Pida nuestra lista completa de precios a CASILLA 2081

LA REINA de las MEDIAS
360 — AHUMADA — 360
SANTIAGO

PINTURA BLANCA EN PASTA

Marca

OSO BLANCO

DE CALIDAD INSUPERABLE

Pintura "DIXON" Silica Graphite

EN COLOR VERDE OSCURO

ESPECIAL PARA FIERRO

Ofrece a precio muy conveniente el Depto. de Mercaderías de

MORRISON y Co. — Santiago

INFORMACIONES CABLEGRAFICAS DEL EXTERIOR

DE NUESTROS CORRESPONSALES ESPECIALES VIA EASTERN Y ALL AMERICA CABLES INC. Y DE "THE UNITED PRESS". LOS ORIGINALES DE TODOS LOS CABLEGRAMAS QUE SE INSERTAN EN ESTA SECCION ESTAN A DISPOSICION DEL PUBLICO EN ESTA IMPRENTA.

ACTIVIDADES DEPORTIVAS MUNDIALES

Jack Sharkey derrota por puntos a King Salomón

BOSTON, 31.— Jack Sharkey derrotó por puntos según los jueces a King Salomon.

La pelea fué en diez rounds, muy movida, ambos adversarios llevaron alternativamente ventaja. (U. P.)

Frankde Genaro derrota a Hilly Levine por descalificación

NUEVA YORK, 31. — Frankde Genaro ganó su encuentro con Hilly Levine al onceno round por "foul" de su adversario. El match estaba concertado a doce rounds.

Genaro ha ganado por un escaso margen; la pelea fué muy poco interesante. Genaro no era considerado como un campeón.—(U. P.)

Dificultades para concertarle un match a Vicentini

NUEVA YORK, 31. — Entrevistado Tom Mc Ardle, organizador de matchs del Queensboro Club, manifestó que tropezaba con dificultades para concertarle un match a Vicentini para el 17 de Agosto. El chileno no quiere bajar de 137 a 135 libras, y como hay pocos pesos livianos de su clase, se hace difícil encontrar un competidor conveniente.

Mc Ardle y Vicentini conferenciaron esta tarde. Después de la entrevista, probablemente se hará algún anuncio sobre el proyectado match. — (U. P.).

Dempsey rompe definitivamente con Kearns

NUEVA YORK 31. — Jack Dempsey ha comunicado a la United Press desde Los Angeles, por teléfono, que ha roto definitivamente sus relaciones con su manager Jack Kearns, y que ha autorizado a Tex Rickard para que se encargue de sus asuntos. "No me presentaré el Martes ante la Comisión de Box del Estado de Nueva York. No he firmado contrato alguno de pelea."—(U. P.)

FRANCIA

Un cambio de telegramas

ENTRE EL PRESIDENTE DOUMERGUE Y EL REY ALFONSO

PARIS 31.—El Rey Alfonso y el Presidente Doumergue, cambiaron telegramas de felcitación sobre el acuerdo franco-español respecto de Marruecos. Los telegramas fueron enviados con motivo de la visita del Rey al crucero francés "Voltaire".—(U. P.)

PARIS, 31. — **El Gobierno austriaco nombró cónsul general** honorario en Argentina, al señor Rodolfo Schulz.

PARIS, 31. — **El Domingo partirá a Londres el delegado** argentino al Congreso Penitenciario, Dr. Gómez. —(U. P.).

M. Herriot ha resuelto renunciar la Alcaldía de Lyon

PARIS, 31. — El corresponsal en Lyon de "L'Echo, de París", dice que M. Herriot ha resuelto renunciar definitivamente la alcaldía de la ciudad, después de 20 años de valiosos servicios. — (U. P.).

ESPAÑA

Miguel Fleta da un concierto en la Plaza de Toros de Valencia

VALENCIA, 31. — El tenor Miguel Fleta, dió, en la Plaza de Toros, un concierto, al cual asistieron 25,000 personas. Numerosas personas que no pudieron entrar, provocaron disturbios e intentaron asaltar la plaza. La guardia civil intervino para restablecer el orden. — (U. P.).

MADRID, 13. — **Comunican de Bilbao que los patrones** rechazaron la petición de aumento de salarios de los obreros metalúrgicos. — (U. P.).

VIGO, 31. — **Llegó a este puerto el equipo uruguayo** de football, de regreso a su país, después de haber efectuado una jira por Europa. Los miembros del equipo fueron objeto de un gran recibimiento. — (U. P.).

La escuadra francesa llega a Coruña

MADRID, 31.—Avisan de Coruña que fondeó allí la escuadra francesa que ha sido entusiastamente recibida; las autoridades cumplimentaron al comandante de la escuadra.

Se organizan varios festejos en honor de los visitantes.—(U. P.)

Francos Rodríguez presidente vitalicio de la Asociación de la Prensa

MADRID, 31.—La Asociación de la Prensa ha nombrado al señor Francos Rodríguez su presidente efectivo y vitalicio.

Se comunicó la noticia a Francos Rodríguez por telégrafo y éste contestó que se le había tributado el mayor honor de su vida.—(U. P.)

BRASIL

Banquete de despedida al Embajador inglés

RIO JANEIRO, 31. — El Ministro de Relaciones Exteriores ofreció en el palacio de Itamaraty un gran banquete de despedida al Embajador inglés Mr. John Tilley, quien ha sido trasladado por su Gobierno a Tokio.

Asistieron, el cuerpo diplomático, funcionarios de Estado y altas personalidades de la política, la banca y el mundo social.

Después del banquete, fueron inaugurados, en la sala histórica del Ministerio de Relaciones Exteriores, los retratos de Jorge Canming y de su emisario, Sir Charles Stuart, quien negoció el tratado de 1825, por el cual reconoció Portugal la Independencia del Brasil. — (Agencia Americana).

HOLANDA

El nuevo Gabinete

AMSTERDAM 31.—Ha quedado constituido el nuevo Gabinete formado por el señor Colyn, que tomó a su cargo la cartera de Hacienda, y la de Colonias, interinamente; Van Karnebeek, se ha encargado de la cartera de Relaciones, y el general Lamboy la de Guerra y Marina.—(U. U.)

RUSIA

MOSCU, 31. — **Ertán próximas a terminar las negociaciones** sobre suministro de petróleo del Soviet a la armada italiana por un largo período. Se cree que dentro de pocos días será firmado el acuerdo correspondiente.

INFORMACIONES COMERCIALES, POR CABLE

El estaño

NUEVA YORK 31. — El estaño se cotizó hoy a razón de 59,375 dólares las cien libras, para pago al contado. — (U. P.)

El cobre

NUEVA YORK 31. — El cobre se cotizó hoy a razón de 14,375 dólares las cien libras, para pago al contado. —(U. P.)

Los cambios

NUEVA YORK 31. — Se han fijado hoy los siguientes cambios:

Gran Bretaña, 4,85 5|16 dólares por libra esterlina.

Francia, 4.47 3|4 centavos oro por franco.

Italia, 3.67 centavos oro por lira.

Bélgica, 4.61 centavos oro por franco.

Alemania, 19.41 centavos oro por marco.

Suiza, 23.80 centavos oro por franco.

España, 14.44 centavos oro por peseta.

Argentina, 40.40 centavos oro por nacional.

Chile, 7.85 centavos oro por peso.

Japón, 41.02 centavos oro por yen. —(U. P.)

El precio del trigo

CHICAGO 31. — El trigo se cotizó hoy en la siguiente forma:

Para entrega en Setiembre, 1.66 centavos oro por bushel.

Para entrega en Noviembre, 149 3|8 centavos oro por bushel.

Para entrega en Enero, 150 3|4 centavos oro por bushel. — (U. P.)

El precio del maíz

CHICAGO 31. — El maíz se cotizó hoy en la siguiente forma:

Para entrega en Setiembre, 103, centavos oro por bushel.

Para entrega en Noviembre, 104 1|8 centavos oro por bushel.

Para entrega en Enero, 85 5|8 centavos oro por bushel. — (U. P.)

El precio de la avena

CHICAGO 31. — La avena se cotizó hoy en la siguiente forma:

Para entrega en Setiembre, 41 1|4 centavos oro por bushel.

Para entrega en Noviembre, 41 5|8 centavos oro por bushel.

Para entrega en Enero, 44 1|8 centavos oro por bushel. — (U. P.)

HOY ULTIMO DIA...

SEMANA FIN DE MES

NUESTRA SEMANA FIN DE MES

ULTIMO DIA

ULTIMO DIA

Hoy, a las 7.30 P. M., habrá terminado nuestra gran semana de ventas con todos sus GRANDES SALDOS y las NUEVAS y SENSACIONALES REBAJAS de PRECIOS sobre multitud de Mercaderias y articulos de calidad

EN SANITARIOS

BAÑOS ingleses, de fierro esmaltado con porcelana, con sus llaves para agua caliente y fría, desagüe y rebalse de bronce niquelado, cada uno ... ... $	148.00
BIDETS de porcelana inglesa, con sus llaves para agua caliente y fría, desagüe, pitón y cadena de bronce niquelado, cada uno $	175.00
EXCUSADOS completos, con taza de porcelana inglesa, estanque de 18 litros, bajada de plomo, asiento barnizado, etc., etc., cada uno ... ... $	108.00
EXCUSADOS silenciosos de porcelana inglesa, con tapa blanca, importada, completos, cada uno ... ... $	268.00

COMPLETO SURTIDO en lavatorios de pedestal, califones a gas y leña, lluvias niqueladas, lavatorios murales, etc., etc.

LAMPARAS ELECTRICAS

LAMPARAS eléctricas inglesas y francesas, de bronce pulido, para salón y comedor, estilos muy nuevos, cada una, desde.. $	180.00

EN CATRES

CATRES de FIERRO con sommiers de alambre cobrizado, muy sólidos, cada uno $	33.00
CATRES de FIERRO con largueros, muy elegantes, cada uno ... ... $	43.50
CATRES BLANCOS, con largueros muy gruesos; solidez, elegancia, cada uno ... $	48.00
CATRES BLANCOS con bronce, forma marquesa, modelos elegantes, cada uno.. $	88.00
CATRES de BRONCE inglés, forma marquesa, estilos elegantes y sólidos; cada uno, desde ... ... $	180.00

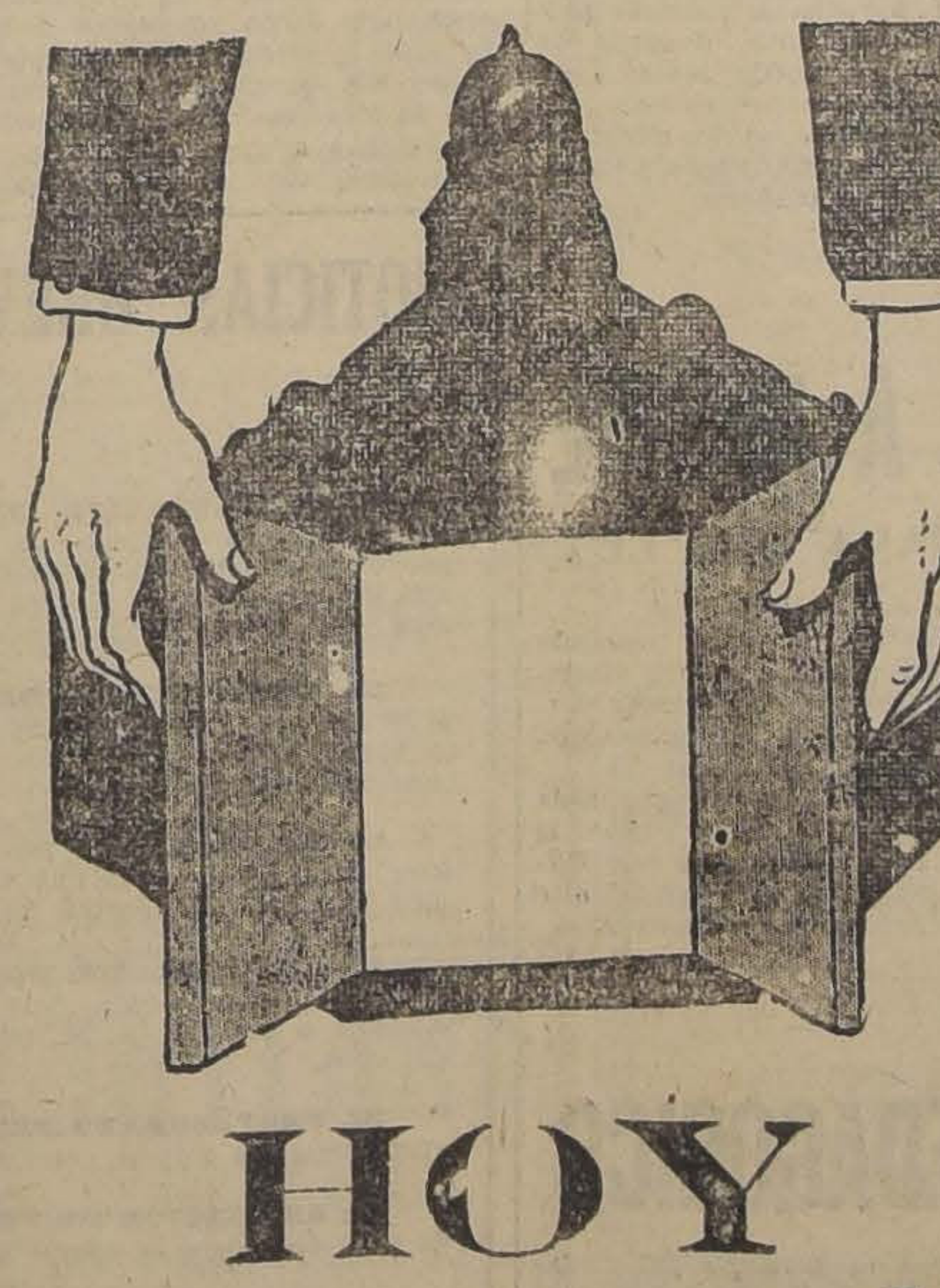

POR HOY SOLAMENTE

NUESTRA GRANDIOSA OFERTA DE

FRAZADAS Y SOBRECAMAS

FRAZADAS de algodón, buen tamaño, cada una $	4.90
FRAZADAS de algodón, muy gruesas, tamaño grande, cada una, a $ 7.50 y ... ... $	5.50
FRAZADAS DE LANA gris, uruguayas, de mucho abrigo, tamaño para una plaza, cada una ... ... $	23.80
FRAZADAS BLANCAS de LANA, artículo inmejorable, tamaño para una plaza, cada una $	31.50
FRAZADAS BLANCAS ESPAÑOLAS, LANA EXTRA, tamaño para una plaza, cada una $	37.80
FRAZADAS DE FINA LANA DE LOS PIRINEOS, en colores rosa, celeste y vicuña, tamaños para plaza y media y una plaza, cada una $	46.50
FRAZADAS DE RIQUISIMA LANA MERINO, artículo de mucho abrigo, tamaño para plaza y media, cada una . $	47.80

SOBRECAMAS PARA CUNAS, confeccionadas en cretona y satín, cada una ... ... $	5.50
SOBRECAMAS PARA CATRECITOS, confeccionadas en muy buena cretona y satín, cada una ... ... $	12.25
SOBRECAMAS confeccionadas en muy buena cretona y satín, variedad de gustos, tamaño grande, cada una... $	18.80
SOBRECAMAS confeccionadas en inmejorable satín arrasado, acolchadas en media lana, gran variedad de colores, tamaño grande, cada una ... ... $	28.50
SOBRECAMAS de rica cretona inglesa y satín arrasado, acolchadas en media lana, tamaños para plaza y media, cada una ... ... $	42.50
SOBRECAMAS confeccionadas en RASO DE SEDA, acolchadas en LANA, variedad de gustos y colores, tamaño para plaza y media, cada una ... ... $	71.80

EN TAPICERIA

COTI LISTADO, calidad insuperable, doble ancho, gran variedad de colores, el metro, desde ... .. $	5.90
COTI ADAMASCADO, doble ancho, surtido completo de colores, muy buena calidad, el metro, desde.. $	6.90
COTI ADAMASCADO, clase extra, ancho 140 ctms., colores rosa, oro, salmón, gris, celeste y azulino. Este cotí se distingue por su calidad y que no tiene apresto. El metro .. .. $	8.90
TAPICES para toda clase de muebles de asiento, colores de gran moda y alta novedad, especialmente en Brocatos, el metro, desde .. .. $	17.50

CAMINOS de alfombra de rico tripe cortado, ancho 70 centímetros, variedad de colores, el metro, desde .. .. $	24.50
BRINES con y sin guarda, ancho 125 centímetros, variedad de colores, para confeccionar Stores y Cortinados, el metro .. .. $	5.90
CRETONAS de alta fantasía, colores de gran moda, de un ancho, el metro, a $ 4.50 y .. .. .. $	3.50
"KOPAC", el relleno ideal para cojines, el kilo .. $	3.50

EN BLANCO

CAMBRAY "IRLANDES" especial para ropa fina interior, la pieza ... ... $	68.00
GRANITE para manteles, clase extra, ancho 175 ctms., el metro ... ... $	11.80
PIEL blanca, calidad extra superior, inmenso surtido, a $ 4.90 a 4, 3.80 y ..... $	2.90
BRIN blanco, tipo granito, 1|2 hilo, el metro $	4.50
GENERO ESPECIAL para repasadores de vajilla y cristalería, el metro ... ... $	2.50
GENERO felpudo "OSMAN" muy grueso, especial para toallas, el metro ... ... $	5.80
REPASADORES blancos de hilo, con inscripciones bordadas, "VAJILLA", "CRISTALERIA", etc. cada uno ... . $	3.50

LIQUIDAMOS una gran partida de LIENZOS en clases y marcas conocidas a precios de verdadera ocasión.

MANTELES de DAMASCO italiano, con guardas y centros, tamaño 115 x 115, cada uno ... ... $	10.50
MANTELES de GRANITE, calidad extra, con preciosos dibujos y guardas, tamaño 160 x 160, cada uno ... ... $	24.80
SERVILLETAS de DAMASCO italiano, tamaño grande, cada una ... ... $	1.40
CREA "GRANITO", calidad muy recomendable, ancho 140 ctms.; oferta especial: el metro ... ... $	3.40
SABANAS de CREA, calidad inmejorable, con dobladillo y pespunte calado, cada una $	7.80
SABANAS de CREA, cruda retorcida de gran duración, con dobladillo y pespunte calado, cada una ... ... $	8.90
SABANAS de CREA "IRLANDA" con ancho dobladillo y pespunte calado, cada una $	12.50
CREA "IRLANDESA", tejido extra fuerte, ancho 160 ctms., el metro ... . $	6.50
CREA de MEDIO HILO, especial para labores y deshilados, ancho 2 metros; el metro ... ... $	9.50
FUNDAS confeccionadas en lienzo lavado, con dobladillo y pespunte calado, cada una a $ 2.65 y ... ... $	1.90
COLCHAS blancas con flecos, tejido extra fuerte, de gran duración, tamaño grande, cada una ... ... $	27.50
COLCHAS blancas de PIQUE finísimo, calidad extra, de gran duración, tamaño grande, cada una ... ... $	31.90

EN COLCHONES

COLCHONES "ROYAL", confeccionados en buen cotí adamascado, tamaño para una plaza, cada uno ... ... $	45.50
COLCHONES, confección esmerada, en rico cotí listado, relleno en media lana, tamaño para una plaza, cada uno ..... $	68.00
COLCHONES de LANA lavada, confeccionados en cotí adamascado, hechura a la francesa, tamaño para una plaza, cada uno ... ... $	158.00

HOY
Abierto todo
el día.

GRANDES ALMACENES DE LA
FABRICA DE CATRES
ALAMEDA Esq. AVENIDA ESPAÑA

COMPOSTURAS de
Bandera 139
Teléfono Ing. 4699

Seaf
1.5—A.

INFORMACIONES CABLEGRAFICAS DEL EXTERIOR

DE NUESTROS CORRESPONSALES ESPECIALES VIA EASTERN Y ALL AMERICA CABLES INC. Y DE "THE UNITED PRESS". LOS ORIGINALES DE TODOS LOS CABLEGRAMAS QUE SE INSERTAN EN ESTA SECCION ESTAN A DISPOSICION DEL PUBLICO EN ESTA IMPRENTA.

Los emisarios de Abd-el-Krim llegan a Tetuán

El Mariscal Petain conferenciará nuevamente con Primo de Rivera. — En el frente francés los rebeldes continúan sus aprestos para la ofensiva. — Ejecutan trabajos de fortificaciones y atrincheramientos. — Las actividades de las fuerzas francesas.

Las actividades en el frente francés

TANGER 31.—Se observa que el enemigo en la mayor parte del frente francés multiplica sus atrincheramientos, preparándose para la ofensiva.

En el frente del norte de Uuzan, la artillería ametralló a los rebeldes, causándoles numerosas bajas.

Abd-el-Krim ha advertido a la tribu de Gebala, que en caso de derrota, será castigada severamente. Abd-el-Krim ha obligado a esta tribu a armarse contra los franceses.— (U. P.)

El Mariscal Petain apresurará su regreso

BARCELONA, 31. — El mariscal Petain recibió un telegrama de M. Painlevé recomendándole apresurara su regreso a Marruecos. En vista de ese mensaje, se anticipó la hora de partida del buque en que viaja el mariscal. — (U. P.).

Estalla un polvorín en la barricada de Nador

MADRID, 31. — Informan de Larache, que en la barriada de Nador hizo explosión un polvorín, rompiendo los cristales de las casas circundantes. Concurrieron tropas que trabajaron hasta aislar el incendio, a fin de impedir que se comunicara a otros polvorines, evitando así una verdadera catástrofe. — (U. P.).

FEZ, 31.— Se informa que una bala de cañón del enemigo cayó sobre un depósito de municiones, situado en medio de un puesto, por cuyo motivo el puesto voló con la fuerza de la explosión.

La situación actual en el frente francés

MADRID, 31.— Informan de Melilla que la situación actual en el frente francés es igual a la que España tenía en Diciembre de 1921 y que las operaciones podrán hacerse en cierto radio de acción, pero no con una poderosa ofensiva. Se agrega que el marqués de Estella ha declarado que la colaboración franco-española vendrá más tarde. —(U. P.)

Los emisarios de Abd-el-Krim llegan a Tetuán

LONDRES, 31.— El corresponsal del "Times" en Tanger, informa que según anuncian de Tetuán, han llegado emisarios de Ab-el-Krim y han manifestado a las autoridades francesas que están prontos a negociar la paz en los términos ya enunciados a España, o sea una completa libertad para los rifeños y que las negociaciones se lleven a efecto en Tanger.—(U. P.)

El Mariscal Petain conferenciará nuevamente con Primo de Rivera

PARIS, 31. — Probablemente se efectuará una nueva conferencia entre el mariscal Petain y el general Primo de Rivera, después que el mariscal conferencie con M. Painlevé.

Se informa que no se ha llegado a un acuerdo definitivo sobre la campaña, sino que ha habido únicamente un cambio de puntos de vista. El mariscal Petain aboga por que los refuerzos sean proporcionados por ambas partes. El general Primo de Rivera estima que la guerra ofensiva debe conar con la opinión general de su país, a fin de alcanzar el objetivo español, y el proyecto francés de colaboración.

La entrevista de ambos jefes ha causado excelente impresión entre los nativos, cuya lealtad se ha fortalecido.—(U. P.)

Declaraciones del Mariscal Petain en Barcelona

MARSELLA, 31. — El mariscal Petain llegó a este puerto en viaje a París. Entrevistado en Barcelona, declaró:

"No puedo anunciar definitivamente la fecha en que se iniciarán las operaciones francesas; pero las tropas tienen ahora todo el material necesario.

"Mi conferencia con el general Primo de Rivera se limitó a un menor cambio de puntos de vista. Estoy completamente de acuerdo con el mariscal Lyautey en que el enemigo ya no podrá tomarnos por sorpresa como ocurrió antes. El enemigo conoce el valor de nuestro trabajo de civilización. Los mejores elementos rifeños actúan con nosotros. Los que nos combaten obran por razones comerciales. — (U. P.)

El capitán Zinovi Pechkoff

PARIS 31.—El capitán Zinovi Pechkoff, de la Legión Extranjera, ha sido recomendado por el mariscal Lyautey para que sea nombrado oficial de la Legión de Honor; es hijo de Máximo Gorky, se encuentra en un hospital de esta ciudad, a consecuencia de haber sido gravemente herido en uno de los recientes combates de Marruecos, en donde se enroló después de un disgusto con su esposa, la princesa Pechkoff. Al estallar la guerra mundial, se enroló en la Legión Extranjera de Francia, perdiendo el brazo derecho en una de las batallas. En 1919 fué condecorado con la Legión de Honor.—(U. P.)

Explosión en un puesto francés rodeado por los rifeños

RABAT 31.—Un comunicado anuncia que el depósito de municiones del pequeño puesto de Aind Bou Aissa, rodeado desde hace varios días por el enemigo, hizo explosión destruyendo completamente las defensas.

En seguida la pequeña banda de valientes que defendía el puesto se vió obligada a abrirse paso combatiendo a través de las filas enemigas.

Gran parte de la guarnición consiguió llegar hasta la columna francesa que operaba en esa región. — (U. P.)

TANGER 31.—Un depósito de municiones de Larache hizo explosión causando grandes perjuicios y produciendo gran pánico entre la población. Se cree que la explosión ha sido provocada por el enemigo. — (U. P.)

La valerosa defensa del puesto de Ain Bouaissa

FEZ 31. — El término del asedio del puesto de Ain Bouaissa ha constituído la página más gloriosa de las armas francesas en que se han vencido las dificultades enormes de Francia para abastecer y relevar los puestos aislados y avanzados.

Acaba de hacerse pública la historia del asedio del puesto de Ain Bouaissa; su guarnición estaba compuesta de cuarenta o cincuenta hombres al mando de un teniente; cien rifeños, con los machetes listos mientras el fuego de la fusilería llovía sobre los sitiados, se arrastraron en la obscuridad de la noche y ron hasta las alambradas fra cortándolas apresuradamente; la jas francesas fueron considera pronto quedaron sólo quinc defender el puesto; los que no ban heridos, sufrían horribl por la falta de agua y medicam los aviadores franceses volaba dos los días sobre el puesto do caer hielo, cuya mayor part fuera del puesto, haciendo más los sitiados el suplicio de Tá Entretanto el teniente, aunque do gravemente, dirigía la defen puesto. Los franceses intentaro ce varios días mandar refuerzo ayer los aviadores observaro los rifeños estaban haciendo ex ciones que hacía presumir q rifeños tenían el propósito de vo puesto, como efectivamente se h poco, cuando estaba a una d cia de cinco millas una expedic socorro.

Herido, y exhausto el resto d guarnición, tambaleándose, salió puesto, rifle en mano, reuniénd el llano de Trjough, donde se ellos la columna de socorros, m tras los aviadores franceses que laban por encima de sus compañ recibían en descargas cerrad fuego de la fusilería y de la ar ría enemiga.

MELILLA 31.—Se prepara fiesta militar para distribuir los legionarios que más se han tinguido el Premo a la Vic instituído por el Rey Alfon (U. P.)

Clodomiro Madriaza que fué capturado ayer en Parral declarará en l mañana de hoy ante el Juez del Crimen de Santiago

"Los Tiempos" anticiparon ayer la noticia sobre la captura de Clodomiro Madriaza, el ex-presidiario de novelesca historia, que la policía ha señalado como presunto jefe de la banda de apaches que cometió el asalto a la Sucursal Matadero del Banco de Chile.

Las amplias informaciones que "La Nación" diera en días anteriores anticipando al público la noticia sobre la persecución que se hacía de este individuo, cuya historia también ha sido ampliamente relatada por nuestro diario, nos libran de volver nuevamente a retratar al personaje que en estos momentos es el eje de toda la investigación policial.

COMO SE LLEGO A CAPTURARLO

Hace algunos días, la Sección de Seguridad tuvo informaciones que aseguraban que Madriaza se encontraba en los alrededores de Parral.

En el acto se envió a aquella ciudad al Inspector de Investigaciones don Armando Díaz, y un agente, quienes en colaboración con el jefe de esa policía, don Máximo Fuenzalida, y el ayudante de la misma, don Eduardo Segundo Suzarte, iniciaron las investigaciones.

Se hallaban ya las diligencias de los pesquisas en situación de alcanzar de un momento a otro el éxito, cuando se recibió la noticia errada de que Madriaza había sido detenido en San Fernando.

Esto motivó el regreso de los pesquisantes santiaguinos. Pero en cuanto se comprendió el error, se insistió en manifestar a las autoridades de Parral, que prosiguieran las investigaciones, pues ya no cabía duda que aquellas iban bien encaminadas.

EN LA CASA DE UN GENDARME DE LA CARCEL

Trabajando activamente, el jefe de la policía de Parral, señor Fuenzalida, y el ayudante señor Suzarte, lograron ubicar al individuo y en los momentos que ya le daban alcance, constataron que éste huía hacia Chillán.

Siguieron viaje hacia ese punto y antenoche lograban establecer que Madriaza había llegado a buscar alojamiento a la casa de un gendarme de la cárcel, llamado Simón Suzarte.

Vivía éste en la misma calle de la cárcel, y había recibido al extraño huésped, creyéndolo una persona honrada.

LA CAPTURA

Establecida la permanencia de Madriaza en esa casa, el ayudante don Eduardo Segundo Suzarte, activó la pesquisa, y en la misma noche allanó el domicilio del gendarme.

Cuando llegó el policía con sus agentes, Madriaza dormía, y sólo despertó cuando se le intimaba el arresto, tratando en el acto de escapar.

Los policías lo detuvieron, y con esposas en las manos, lo condujeron al cuartel.

INTENTO ARMARSE DE UN CUCHILLO

Para llegar hasta la casa el ayudante señor Suzarte se había hecho guiar por una mujer, quien mantenía relaciones con el gendarme y conocía a Madriaza.

Esa mujer fué la que golpeó la puerta y pidió que le abrieran. En el acto los policías se precipitaron al interior llegando hasta el lecho de Madriaza. Este al despertar, comprendió en el acto su situación y trató de tomar un cuchillo que había en el suelo para hacer frente.

Rápidamente el ayudante Suzarte alcanzó a pisar el cuchillo con el pie y evitar así una escena sangrienta.

MADRIAZA HABIA HABLADO DE UNA GRUESA SUMA DE DINERO

De las investigaciones hechas por la policía de Parral, se desprende que Madriaza había hecho algunos viajes a un pueblo cercano y hablado con un notario, a quien manifestó que pronto tendría disponible para un negocio una suma aproximada a cien mil pesos.

Madriaza ha tratado de negar esa aseveración, pero hay testigos que le desmienten.

¿SE HA CAPTURADO A OTRO COMPLICE?

El ayudante señor Suzarte y los agentes que le acompañaban detuvieron en Rancagua a un individuo que ha sido presidiario compañero de Madriaza, y que subió al mismo tren en que éste viajaba.

El sujeto en cuestión tiene una cicatriz en una mano y existe la idea de que sea uno de los cómplices.

Detenido y sorprendido en contradicciones, fué entregado anoche a la policía de Rancagua.

SE LE SORPRENDE EN CONTRADICCIONES

Sometido a un interrogatorio, Madriaza negó haber salido de Chillán desde el día 9 del presente. Dijo que desde entonces no se había movido del pueblo ni aún frecuentando sus alrededores.

Cuando se le preguntó a qué obedecía su estada en Parral, por algunos días, trató de negar nuevamente, que hubiera estado en ese pueblo y permaneció silencioso cuando varios testigos le desmintieron sus aseveraciones.

SU TRASLADO A SANTIAGO

El ayudante Suzarte y los agentes aprehensores se dirigieron con el detenido a Santiago en el tren que partía de Chillán en las primeras horas de la tarde.

Durante el trayecto Madriaza permaneció silencioso, respondiendo con monosílabos a las preguntas que a veces se le dirigían.

La noticia de su aprehensión causó como en Santiago, sensación, en el público, en Chillán y a las puertas del cuartel de policía, como a la estación del Ferrocarril acudieron numerosas personas.

COMENTARIOS DURANTE EL TRAYECTO

Uno de los hechos más curiosos de anotar es la sensación que la noticia de la aprehensión de Madriaza produjo entre los pasajeros del tren.

Las amplias informaciones que "La Nación", ha dado sobre el ex-presidiario han servido para dar a conocer al público quién era Madriaza. Y así se explica que en todos los pueblos por los cuales el tren ha cruzado, ha bastado nombrarlo para que todos sepan de qué se trata.

Noticias dadas por una publicación que ha marchado desde el comienzo de la pesquisa a un paso retrasado, limitándose a comentar las informaciones de nuestro diario y de otros también informados, habían hecho suponer a un reducido número de personas que se trataba de un personaje fantástico. Y entre éstas indudablemente que la sorpresa ha sido mayor cuando han verificado que Madriaza es un hombre real, un hombre que lleva en su vida toda la historia que "La Nación" ha dado a conocer oportunamente, ciñéndose a sus propósitos de seguir paso a paso las investigaciones.

Madriaza, sus aprehensores y otros policías al descender del tren que lo condujo a Santiago

Durante el trayecto desde Parral hasta Santiago, los pasajeros y público que se estacionaba en los andenes comentaban en variados tonos la captura de Madriaza, que, como ya "La Nación" lo había anticipado, era esperado de un momento a otro.

EN LA ESTACION ALAMEDA

Jefes y oficiales de la policía del orden y de seguridad esperaban en la Estación Alameda a Madriaza, que era conducido a la capital por los policías que ya hemos nombrado.

En cuanto Madriaza fué bajado del tren, a las 11.35 de la noche, numeroso público le siguió hasta la puerta de salida.

Allí fué llevado hasta un auto, el cual lo condujo a la Sección de Seguridad.

EL INTERROGATORIO

Llevado a la oficina del comisario señor Ventura Maturana, se inició el interrogatorio.

Este duró hasta las tres de la madrugada, haciéndose también algunos importantes careos.

UNA PERSONA LE HABRIA RECONOCIDO

Aún cuando el interrogatorio se hizo en absoluta reserva, hemos logrado obtener entre los declarantes una importante noticia.

Según esa información, una de las personas que vió a los asaltantes en los momentos que huían, en el auto, y reconoció a Madriaza entre ellos, habría declarado que ya no le cabía duda que el apache que vió era el mismo ex-presidiario.

Al manifestar ésto ante el propio Madriaza, éste habría perdido su sangre fría y sólo respondido con un débil ¡no! a su acusador.

Aún cuando no hemos podido hacer hablar a los jefes policiales que se hallaban presentes en el interrogatorio, sus respuestas evasivas dejan la impresión de que la investigación marcha bien y que anoche se habrían acentuado fuertemente las presunciones que existen contra el detenido.

HOY SERA INTERROGADO POR EL JUEZ

En la mañana de hoy el juez iniciará su interrogatorio en la mañana.

Han sido citadas a declarar todas las personas que aparecen como víctimas y testigos del asalto.

LA VIDA Y LAS HAZAÑAS DE MADRIAZA

"La Nación" ha sido el único diario que ha dado a conocer junto con los antecedentes que dieron a la policía la pista para la persecución de Clodomiro Madriaza, todos los detalles de su vida aventurera de delincuente tres veces condenado y que salió recientemente del presidio indultado por tercera vez.

De esa relación amplísima que nuestro diario publicó con fechas 28 y 29 del presente mes han tomado con posterioridad otras publicaciones detalles aislados comentándolos en diversa forma.

En vista de que ya el público conoce ampliamente todos los detalles de la vida del ex-presidiario nos limitamos ahora a resumir lo que "La Nación" ha publicado en las fechas indicadas.

UN RESUMEN DE LA VIDA DEL EX-PRESIDIARIO

Nació Clodomiro Madriaza Latorre, en la ciudad de Rengo, el año 1870, siendo su padre natural de la aldea de Paredones, provincia de Curicó.

En su familia, todos eran buenos, honrados, trabajadores y de arraigadas creencias religiosas, pero tenía unos tíos por parte de padre que no eran gente de buena conducta, pues tuvieron fama de ladrones o aficionados.

SU PRIMERA HAZAÑA

Fué a los 17 años cuando cometió el primer delito. Este fué el robo de unos caballos, en el que anduvo con muy mala suerte, pues fué descubierto al tratar de venderl

Llevado a la cárcel, fué con cierta indulgencia, por su tud y los empeños del padre muy apreciado por su condu

Hecho el primer robo y libr cárcel, su condición de co había hecho conocedor de lo caminos, y pudo dedicarse a bos de animales, que empez poco, para ir desarrollándolo pués en mayor escala.

SUS FECHORIAS EN LA AR TINA

Se hizo un experto en los nos de la cordillera y eligió a l pública Argentina como tea sus correrías.

Sus asientos principales en l cina República, eran Cerro N Las Ramadas, el Alamito, Cañ lorada y Las Salinas.

Su vía de comunicación pr da era el Cajón de Tinguiri las Vegas del Flaco.

LAS CONDENAS QUE HA C PLIDO

Este ladrón de mulas se co te un día en un hábil delincuen abarca otros campos y así ha presente, registra en su pront tres condenas.

La primera fué por abigeato. Juzgado de Rengo lo conden años y fué indultado en 1909.

La segunda vez llegó a la c por homicidio y condenado p mismo tribunal a 15 años de pr fué indultado en 1917.

La tercera vez cayó al Pre por robo con intimidación. Fu robo audaz cometido en Sa Sólo recientemente ha salido Presidio por haber obtenido por cera vez el indulto.

EL ULTIMO ROBO QUE CO

El último robo que lo llevó al sidio fué aquel de que hizo víc a un ex-jefe de la Estación M en circunstancias que éste se gía al Banco a depositar dine Madriaza le arrebató el pa con plata y huyó en un auto pero alcanzó a ser detenido cu se bajaba del coche y antes que canzara a hacer fuego sobre sus seguidores.

El mismo ha dado a conocer do estaba en el Presidio varios bos que cometió y en los que amenazó a sus víctimas con ver.

HOY LOS AVIADORES PARTIRAN DE OVALLE A COPIAPO

EL TENIENTE SEÑOR ARREDONDO ES POSIBLE QUE PARTA A LAS 5 A. M. A OVALLE

El raid que, los aviadores señores capitán Amyots, tenientes Sáenz y Arredondo, iniciaron en la mañana del Jueves, desde El Bosque a Arica, ha sufrido desde el principio, algunos retardos, debido a los contratiempos derivados ya sea de desperfectos en el motor de uno de los aviones o a la espesa neblina que, contra lo que siempre ocurre, ha habido durante todo el día en toda la Zona Norte de Ovalle.

LA NEBLINA IMPIDE LA PARTIDA DE LOS AVIADORES

En nuestra edición de ayer dijimos que los aviadores, capitán señor Amyots y teniente señor Sáenz, habían aterrizado en la ciudad de Ovalle con el objeto de esperar a su compañero teniente señor Arredondo, quien no había podido llevar a cabo el raid debido a desperfectos serios del motor de su avión.

De ovalle, nuestro corresponsal nos ha enviado los siguientes telegramas:

OVALLE 31. — "La Nación". —A la una en punto elevóse el Junkers, comandado por el jefe de la escuadrilla capitán señor Amyots, e instantes más tarde se elevaba también el avión del teniente Sáenz.

Más tarde se les vió pasar sobre la ciudad tomando dirección al noroeste. — **Jorquera**, Corresponsal."

OVALLE 31. — Debido al espeso nublado los aviones se devolvieron después de buscar la ruta hacia la costa por espacio de 20 minutos, aproximadamente. — **Jorquera**, Corresponsal".

EN LA DIRECCION DE AERONAUTICA

En la tarde de ayer concurrimos a la Dirección de la Escuela de Aeronáutica Militar, en donde, asimismo, se nos informó que el capitán señor Amyots, había comunicado que había desistido de continuar ayer el raid, debido a la espesa neblina que había hacia el norte, y que impedía ver por completo el camino que debía seguir.

NO PARTIRA EL TENIENTE SEÑOR ARREDONDO

Es muy probable que el teniente don Marcial Arredondo, reanude hoy el raid hacia el Norte, después de haber hecho una prolija revisión al motor de su Avros.

El señor Arredondo, según nuestras informaciones, partirá hasta Ovalle, hoy a las 5 de la mañana.

LOS PROFESORES PRIMARIOS DEL PAIS COMIENZAN A UNIRSE

PARA FORMAR UN GRAN COMITE QUE PATROCINARA UNA LEY DE EMERGENCIA

Con gran entusiasmo se ha recibido entre el profesorado de Santiago la iniciativa de los profesores del distrito, tendiente a trabajar por un proyecto de emergencia que venga a salvar la aguda crisis que hoy aflige a los educadores primarios del país.

Los demás distritos de la capital nombrarán entre hoy y mañana sus delegados a fin de constituir un gran comité, cuya única finalidad será la de patrocinar, por intermedio de las autoridades escolares, la ley de emergencia a que nos hemos referido, ya que la situación insostenible no admite demora.

La comisión nombrada por la asamblea del V distrito, ha trabajalo durante todo el día de ayer, logrando ponerse en contacto con los visitadores y profesores de los demás distritos y encontrando en todas partes una entusiasta acogida.

Sen os encarga advertir que toda comunicación relacionada con la campaña debe dirigirse al señor Oscar Bustos, Casilla N.o 12023 o a la Escuela Salvador Sanfuentes.

HOY CELEBRA SU ANIVERSARIO EL INSTITUTO PEDAGOGICO

Con motivo de ser el aniversario de la fundación del Instituto Pedagógico, los alumnos de este plantel superior de enseñanza han confeccionado un interesante programa de fiestas, en el que figuran, como números principales, un torneo deportivo, una velada literario-musical y un baile.

Los alumnos aprovecharán la ocasión para rendir un homenaje a los profesores que se han retirado del Instituto en el presente año.

La velada se llevará a efecto hoy Sábado, a las 6 de la tarde, en el Salón de Honor de la Universidad de Chile, estando los números de música a cargo del Conservatorio Nacional. En esta ocasión harán uso de la palabra el Director del Pedagógico, don Maximiliano Salas y el Presidente del Centro de Pedagogía, don Juan Hurtado.

Mañana, los alumnos ofrecerán una recepción al Ministro de Instrucción, al Rector de la Universidad y a los rectores y directores de liceos, siguiéndose después un baile.

NOTICIAS BREVES; PERO, IMPORTANTES

LA PRIMERA ASAMBLEA DE EDUCADORES DE ESTE AÑO se efectuará mañana en el salón de honor de la Universidad de Chile.

1.o Lectura de la memoria por el presidente de la Asociación, doctor Carlos Fernández Peña.

La tabla es la siguiente:

2.o Elección del nuevo directorio.

Se encarece la asistencia de los socios, y se ruega solicitar la inscripción de trabajos para las primeras sesiones que tendrán lugar, como de costumbre, los Domingos primeros y terceros de cada mes.

LA FEDERACION DE SUB-OFICIALES RETIRADOS DE LAS instituciones armadas de Chile, cita para hoy a las 8.30, en el local social, San Francisco 210 a junta general de asociados.

Tabla: Elección de presidente.

CON MOTIVO DEL CENTENARIO DE BOLIVIA, EL CENTRO de Estudiantes Bolivianos ofrece esta noche, a las 9 1|2, una velada íntima a sus asociados, en el local de la institución Delicias 1236.

EL MINISTRO DE CUBA EN CHILE, SEÑOR VIDAL CARO, PASO a despedirse de S. E. el Presidente de la República, en la mañana de ayer, con motivo del regreso a su patria en uso de licencia.

LOS ALUMNOS DEL CURSO DE AVICULTURA TENDRAN hoy una clase práctica en el gallinero modelo del Sr. Juan Sierra, situado en La Cisterna. Punto de reunión: garita de los carros a San Bernardo, a las 2 P. M.

En el Círculo Israelita

dictará una conferencia est che Eugenio Noel

LA TRADICIONAL FIESTA DE SAN IGNACIO DE LOYO

LA CELEBRARA HOY Y MAÑANA EL CENTRO VASCO

Con el mismo entusiasmo de años anteriores, el Centro Vasco celebrará durante los días de hoy y mañana la conmemoración de su patrono, San Ignacio de Loyola.

Esta colectividad ha preparado un hermoso y largo programa de fiestas que se desarrollarán desde el día de hoy para terminarlo mañana y ya se han repartido numerosísimas invitaciones a gran número de personalidades de nuestro mundo social tanto para las festividades se llevarán a efecto como pa banquete que la colonia ofrece los amplios y elegantes salone su Centro.

Se nos ha encargado adver las personas interesadas por al banquete que las tarjetas de hesión se pueden retirar en el del mismo Centro hasta las día de hoy.

NOTICIAS BREVES; PERO, IMPORTANTES

UNA DELEGACION DE LA SOCIEDAD DE INSTRUCCIO Primaria y de la Unión de Escuelas Normales, fué recibida ay por el Presidente de la República, entregando al señor Alessand una felicitación con motivo de la dictación del Decreto - Ley q crea la Caja Nacional de Empleados Públicos.

LA CONFERENCIA DE AYER EN LA ESCUELA NORMA José Abelardo Núñez, dictada por el dentista de este establecimien to, señor Alfredo Fanta, fué todo un éxito. El tema elegido por conferencista fué sobre "Higieno bucal".

LA BRIGADA N.º 7 DE BOY - SCOUTS, "BENJAMIN FRA klin" cita a todos los boy-scouts de esta Brigada para hoy de 6 8.30 P. M., en el cuartel. Tenida: traje civil. Asistencia obligato

---

LA BRIGADA DE BOY-SCOUTS "ALCIBIADES VICENC cita a sus scouts para hoy a las 6 P. M., en el cuartel, y pa mañana a las 8.30 A. M. para asistir a clase de gimnasia. Ten de civil.

EL PROFESORADO PRIMARIO DEL 1er. DISTRITO SE RE nirá hoy a las 2 P. M., en la Escuela Superior N.º 4, calle Cerro 2

LA ASOCIACION DE PROFESORES CITA A LA AGRUPACIO de esta ciudad, a la asamblea de hoy a las 5 P. M.

A LOS DIRECTORES DE ESCUELAS DEL 2.º DISTRITO E colar, se cita a una reunión para hoy a las 10 A. M., en Moneda 17

LA VELADA QUE EN HOMENAJE DE COLOMBIA PREPA el Centro Bogotá, se efectuará hoy a las 9 P. M., en el Sal Teatro de la Escuela Federico Errázuriz.

En el programa figura "La farándula que pasa", comedia dra mática original del socio señor René Gonzáles Vásquez.

Señorita ETHEL HINTZE QUINTERO, que contraerá matrimonio hoy, con el doctor Angel Vidal Oltra

VIAJEROS DISTINGUIDOS.—

Hoy a medio día se embarcará en Valparaíso, acompañado de su familia, el señor Antonio Castro Leal, recientemente nombrado por su Gobierno en el cargo de Consejero de la Embajada mexicana en Washington.

—A bordo del vapor "Teno" se embarcará hoy en viaje a Tacna el señor Ernesto Barros Jarpa.

—En el mismo vapor se dirige a Nueva York el Cónsul de Chile en Boston, señor Díaz Ossa.

—También se dirige al Norte el Consejero de nuestra Embajada a las festividades del Centenario de Bolivia, señor Carlos Campos.

EN EL CLUB DE SEÑORAS.— Biógrafo.— Esta tarde a las 6 en punto, se exhibirá en esta Sala la grandiosa cinta titulada, "Huérfanas de la Tempestad" cuya interpretación está a cargo de las geniales hermanas Gish.

—Mañana Domingo a las 6 P. M. estrenará este Cine el emocionante drama de intrigas, titulado "El Alma llora, cuando el rostro ríe". Ceación sorprendente de Bárbara La Marr.

ASOCIACION DE LOS SAGRADOS CORAZONES DE JESUS Y DE MARIA.— Colegio de los SS. CC.— 2062 Delicias.— Mañana Domingo 2 a las 9.10 A. M. tendrá la Asociación su comunión mensual la que se ofrecerá como homenaje de los asociados a la Virgen del Carmen Patrona principal de Chile y Generala de su Ejército.

Pasta Esmaltina
blanquea los Dientes y
purifica el aliento. Es
un dentífrico sin rival.

BAUTIZO.— Ha sido bautizado Manuel Mariano, hijo del teniente don Hugo Navarro, y de la señora María Eugenia N. de Navarro.

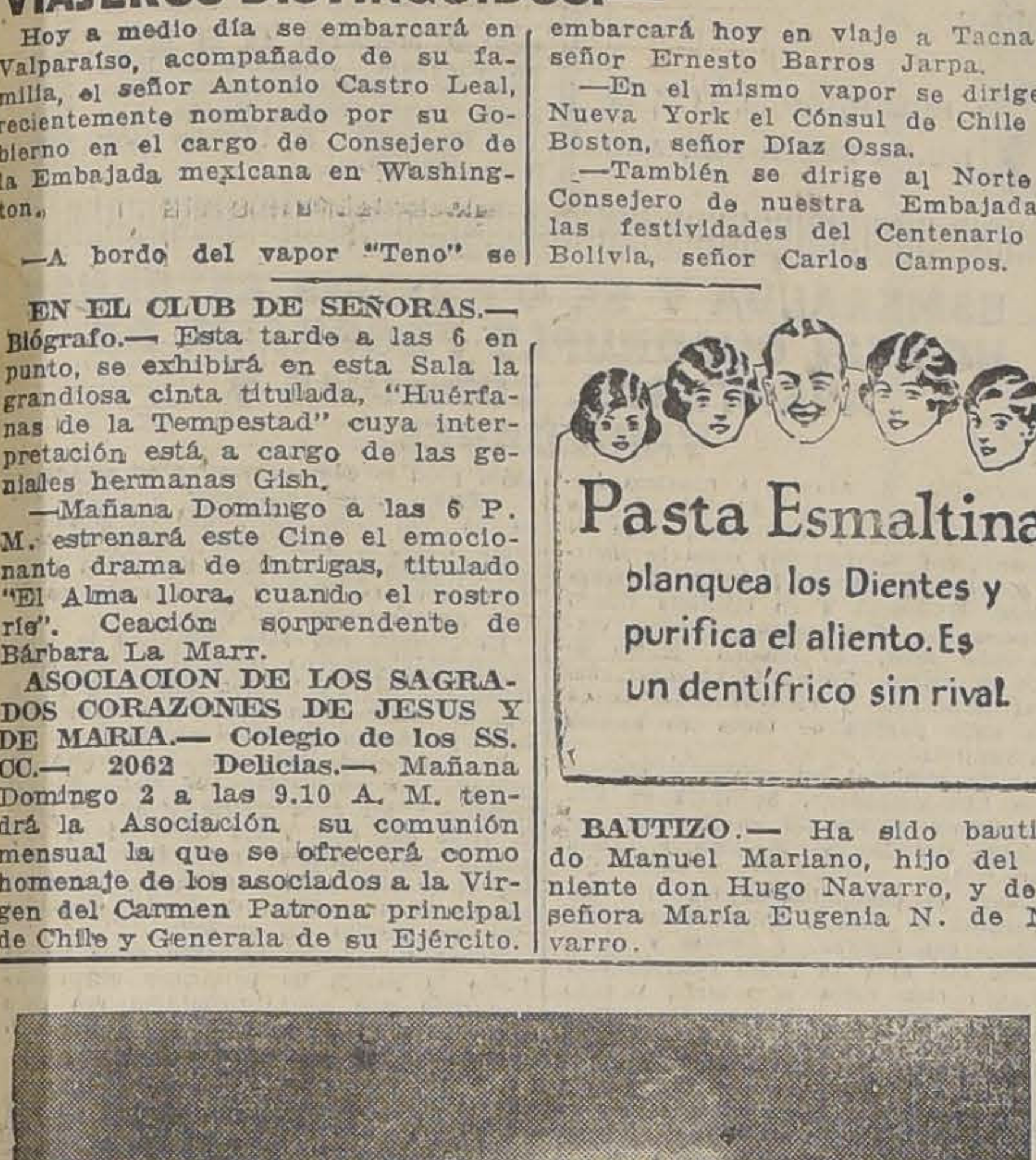

DON ISIDORO JAIMOVICH

Por la combinación a Buenos Aires, se dirige a Europa por asuntos comerciales.

EN LA TERRAZA ARMENONVILLE.—

Señorita Chita Cortés González, acompañada de un grupo de sus amistades, que la festejó ayer con un té de despedida de soltera

NACIMIENTO. — Ha nacido un hijito de don Luis Cristi, y de la señora Berta R. de Cristi.

LOS DINNER-DANZANT DEL SAVOY HOTEL. — A una brillante reunión social dió motivo el último Dinner-Danzant en los elegantes comedores del Savoy Hotel.

Entre las familias asistentes anotamos a los siguientes:

Excmo. señor Embajador del Brasil, Abelardo Rocas, De Landa Concha, Irarrázaval Flesch, Lamarca Subercaseaux, Subercaseaux Aldunate, Errázuriz Ovalle, Ovalle Hormann, Helffman Subercaseaux, Concha Subercaseaux Flesch de Boos Serrano, Salas Undurraga Moller Correa, Carrasco Blanco, Videla Huici, Mr. John Long e hijas, etc.

Dado el éxito de las anteriores reuniones sociales, y el interés que en nuestro mundo social se ha notado siempre por asistir a estas reuniones, es de esperar que el dinner de hoy alcanzará todo el brillo de los anteriores.

MALON.— Ayer fué sorprendida con un malón la señorita Rebeca Reyes Barrueto, al cual asistieron las siguientes señoritas:

Rebeca Reyes B., Anita Sanfuentes Echenique, Clemencia Bonilla Vicuña, Toya Boonen Bayon, Clara Portales Bello, Violeta Brunet Señoret, Chita Madrid, Chela Alvear Urrutia, Sara Boonen B., Marta Valdés C., Lina del Campo M., Violeta Silva Castro, Viola Lazcano, Tere Concha Vera, Chela Reyes, María Zañartu Bustos, Marta Alvear U., María Jaramillo M., Blanquita Echeverría C., Alicia Alvear Bonilla, Marta Gómez, María Infante Yávar, Olga Gómez, Marta Infante Yávar, Chita Vergara, Aída Bonilla Vicuña, Raquel G. Huidobro, Adriana Barros Ortiz(María Lazcano.

DON MIGUEL VERA. — Después de haberse sometido a varias operaciones que lo han tenido postrado en cama en nuestra capital cerca de dos meses, ha entrado en un período de franco restablecimiento, el señor Miguel Vera, ex-Alcalde de Iquique, y actual miembro de la Junta de Vecinos de esa ciudad.

LA SEÑORA DOÑA CARMELA OTAEGUI DE IGUALT. — Nuestra sociedad y la de Valparaíso se sentirán vivamente impresionadas con el fallecimiento de la distinguida señora doña Carmela Otaegui de Igualt, ocurrido ayer poco después de mediodía en nuestra capital.

Su vida entera fué un ejemplo de bondades y caridad como pocas veces se ve, y es por eso que hoy lloran su muerte cien hogares para los cuales fué como una madre cariñosa y abnegada y piden a Dios el premio de sus virtudes.

Su fallecimiento enluta a prestigiosos hogares de Santiago y Viña del Mar, a los que se hallaba estrechamente vinculada.

Señorita CHITA CORTES GONZALEZ, que contraerá matrimonio hoy, privadamente en su casa, con el señor Manuel Gatica Oportot

(Foto Llaguno).

"DRYCO"
El único alimento similar a la leche materna.
EN VENTA EN TODAS LAS BOTICAS.

MANIFESTACION A DON MANUEL NOVOA. — Con motivo del nombramiento de don Manuel Novoa, como Administrador de la Caja Nacional de Empleados Públicos y Periodistas, sus amigos lo festejarán con un banquete esta noche a las ocho y media en el Club de Setiembre. Las adhesiones se reciben en el mismo club. Tenida de calle.

A EUROPA. — A bordo del vapor "Teno", parten hoy en viaje a Londres, vía Panamá, el capitán de aviación don Oscar Herreros Walker, y señora Tilly Pardo de Herreros.

ENFERMOS. — Se encuentra enferma de cuidado en la Clínica Alemana, la señorita Ida Fredes Carvajal.

—Sigue enferma de gravedad la ñiñita Liliana Díaz M.

—Se encuentra enfermo de cierto cuidado, el señor Luis Román.

—Completamente restablecida se encuentra la señorita Adriana Penjeam Pinto.

—Se encuentra en el Pensionado del Salvador, donde será sometida a una delicada operación de apendicitis, la señora María Eugenia Funes de Smith.

Señorita ENRIQUETA SILVA ALIAGA, cuyo matrimonio con el señor Edo. Vargas del Campo y R. será bendecido hoy, en en la Iglesia de la Estampa

VIDA SOCIAL PORTEÑA

MANIFESTACION. — El señor J. Humberto Chiesa, ofreció anteayer un almuerzo en su residencia de Viña del Mar, en honor del Sr. Alfredo E. Condon Müller que ha sido nombrado adicto civil a la Legación de Chile en España, y que hoy se embarcará con destino a Europa, en compañía de su esposa, señora Carmela Tagle de Condon.

Asistieron los siguientes señores:

Alfredo Enrique Condon Müller, J. Humberto Chiesa, Luis Benoit, Guillermo Condon Müller, Julio Lewin L., Eduardo Condon M., Raúl Cáceres, y Alfonso Hübner Richardson.

EL COMISARIO CHILENO AL PLEBISCITO. — Hoy se embarcará con destino a Arica, el Comisario chileno al Plebiscito, señor don Luis Arteaga.

BAILE EN EL CLUB ALEMAN DE REGATAS. — Hoy, a las 9 y media de la noche se efectuará el baile que ofrece el Directorio del Club Alemán de Regatas, con motivo del vigésimo aniversario de la fundación de la institución.

EL GRAN BAILE DE MAÑANA EN LA ESCUELA NAVAL. — Mañana se efectuará en la Escuela Naval, un gran baile que la oficialidad y cadetes ofrecen a nuestra sociedad con motivo de celebrarse el 107.o aniversario de la fundación de dicho plantel.

Este año, esta fiesta, que ya se ha hecho tradicional, revestirá mayor brillo que en ocasiones anteriores, por el hecho de que no la ofrecen sólo los cadetes, sino también el director y oficialidad de la Escuela.

Según se nos informa, el baile será amenizado por la orquesta que dirige el maestro Davagnino, y las bandas de la Marina, Maipo y Orfeón de Policía.

Además habrá un espléndido buffet a disposición de los invitados.

Los dos patios de la Escuela estarán mañana extraordinariamente iluminados.

EL GERENTE DE LA COMPAÑIA DE ELECTRICIDAD DE PUNTA ARENAS. — Por el vapor "Duendes" llegará a este puerto el ingeniero señor Geoffrey Chambers, gerente de la Compañía de Electricidad de Punta Arenas.

La Confitería PALERMO
Avisa que ha abierto una SUCURSAL en el mismo edificio de su Fábrica:
147—SAN DIEGO—147
donde encontrará usted diariamente, frescos, PASTELES, POSTRES, BOMBONES, CHOCOLATES, PAN DE DULCE, EMPANADAS DE HORNO y SANDWICHES a precios muy convenientes.
Se atienden pedidos de BISCUITS GLACE, BOMBONES, HELADOS, etc.
TELEFONO 964

DANCINC LUX
SAN ANTONIO 741
REGIA ORQUESTA
"ZALAZAR"

BAILES
TODAS LAS TARDES DE 6.30 A 8.30
SABADOS, DOMINGOS Y FESTIVOS
TARDE Y NOCHE

REMATE de LLAVES
TEATRO MUNICIPAL
EL LUNES 3 DE AGOSTO, A LAS 3 1|2 P. M.
tendrá lugar el remate de preferencia a los palcos y asientos de platea del Teatro.
Bases, mínimum y demás datos relacionados, se encuentran diariamente a disposición de los interesados en la Oficina de la Administración del Teatro.
SAN ANTONIO N.o 149, DE 9 A 12 A. M. Y DE 2 A 6 P. M.
PATRICIO ALDUNATE,
MARTILLERO MUNICIPAL.
EL ADMINISTRADOR

RELOJES Y JOYAS
VENDO CON GRANDES FACILIDADES DE PAGO.—Sin recargo de precio. Entrega inmediata. Atiende pedidos a domicilio.
ESTADO 15.— CASILLA 3616
HORAS DE OFICINA: DE 3 A 7 P. M.
NOTA.— Los relojes comprados en mi casa son garantizados.

CALZADO TEJIDO
y gamuza Beig, es la última moda. Surtido completo tiene "BOTERIA MOREL". SAN ANTONIO 85

JOYLAND
DANCING
56 - AHUMADA - 56
HOY SABADO, A LAS 6½ P. M.
Inauguración de este hermoso Dancing, el más notable de cuantos se hayan conocido hasta hoy en el país; montado a la altura de los mejores europeos.
Acuda usted a conocerlo y se convencerá que no ha habido en Chile un establecimiento análogo, tan hermoso como el "JOYLAND", obra única de arte y lujo al estilo oriental.
El único Dancing que dará a usted garantías de seriedad, donde pueda pasar un momento delicioso, con buena música, entre gente distinguida y en un ambiente culto y familiar.
Acudirán, especialmente invitados, altos personajes de las autoridades, artistas y miembros de la prensa.
Los bailes serán dirigidos por el profesor señor DAGOBERTO SANS VATEL.
REGIA ORQUESTA DE 6 PROFESORES —:— NOCHE, GRAN BAILE DE 10 A 12½ P. M.

DOCTOR
OSCAR BEZANILLA
DENTISTA
Rosas N.º 1210
ESQ. MORANDE
Dentaduras con o sin paladar.
Extracciones difíciles. Pyorrea.
HORA FIJA
Teléfono 455. — Santiago.

CALZADO "MOREL"
Quién los ve, los admira.
Quién los posee, los aprecia.
SAN ANTONIO 85

MUEBLES
DE TODOS ESTILOS, A PRECIOS BAJISIMOS, VENDE
LA UNIVERSAL
CATEDRAL 1131
FRENTE AL CONGRESO
Damos facilidades en el pago.
Entrega inmediata

EN ESTADO Esquina AGUSTINAS
está la
Casa Edison
— de la —
INTERNATIONAL MACHINERY Y Co.
destinada exclusivamente a la venta de
ARTICULOS ELECTRICOS
TODO EL MUNDO ENCONTRARA EN ELLA LO QUE NECESITE.
Abrirá sus puertas al público, el Martes próximo.
NO DEJE UD. DE VISITARLA
1.o—A.

HOY
EN EL
Esmeralda
BAILARA LA PAREJA
CHU
PRI
NIN

EL PRINCIPE HERMOSO

LA BELLISIMA CREACION DE NATALIA KOVANKO Y JAQUE CATELAIN

Hoy-BRASIL-Mañana SETIEMBRE, ESMERALDA Y O'HIGGINS

Localidades numerada, en venta desde las 10 A. M.—Resérvelas Ud. con tiempo.

ESMERALDA
Y O'HIGGINS
HOY: PLATEA, $ 1.50

"EL VENGADOR"
— POR —
TOMAS MEIGHAN Y ESTELA DE DEMPSEY

"EL VALLE DE LOS LADRONES"
por PETE MORRISON

"LA ENFERMEDAD DEL SUEÑO"
por NEELY EDWARDS

SETIEMBRE
HOY PLATEA: $ 2.10

La Bailarina Española
— POR —
POLA NEGRI
Y ANTONIO MORENO

Novela de VICTOR HUGO, adaptada por la Paramount

HOY
EN EL
O'Higgins
CANTARA
DORITA
MANY

PLATEA: $ 3.00

-IMPERIO-

PLATEA: $ 3.00

CHILEAN CINEMA CORPORATION

HOY-

NOTABLE SUCESO HUMORISTICO
ESPECIAL: 6.30 P. M.—NOCTURNA: 9.40 P. M.
TRIGESIMO SABADO COMICO

Estreno de la grandiosa competencia humorística entre

EL TURNIO — CLYDE COOK — AGAPITO

PROGRAMA COMICO N.o 30

"DIEZ DIAS O DIEZ PESOS", por BEN TURPIN
"EL ARTISTA", magistral creación de CLYDE COOK
"AGAPITO Y SU BEBE", por el fresco LARRY SEMON
ACTUALIDADES PATHE NEWS N.os 28 y 29

MAÑANA: SECCIONES SOCIALES

La encantadora intérprete de ingenuas

SHIRLEY MASON

hará la siguiente pregunta en la más delicada y simpática de las comedias:

"¿Hay entre Uds. algún enamorado?"

MAÑANA: MATINEE DOBLE

FANTOMAS EPISODIOS 10, 11 Y 12 DE LA SERIE DEL AÑO

Y TRES COMEDIAS BUFAS

LUNES: 6.30 P. M.
GRAN FESTIVAL DE GRIEG PRO BENEFICIO

"CARIDAD PRIVADA"

con el concurso de la señora Virginia Bañados de Phillips y señoritas Marta Vergara, Estela Meza Varas, Alicia Melcalfe y Lucía Correa Gómez.

LA PROXIMA TEMPORADA DE ARTE DRAMATICO DE LA COMPAÑIA DARIO NICCODEMI

La proximidad de la llegada de Darío Niccodemi, el gran dramaturgo italiano a nuestra capital ha aumentado el entusiasmo de los aficionados al buen teatro por abonarse a la corta temporada de arte dramático que desarrollará la compañía que dirige el eminente dramaturgo en el Teatro Victoria.

El abono comprende quince funciones y las inscripciones se reciben diariamente de 10.30 a 12.30 y de 3 a 7 en la secretaría del Victoria.

La compañía trae como primera figura a la gran actriz italiana Vera Vergani, artista eminente y creadora de casi todos los grandes autores modernos de Italia.

Vera Vergani fué la que estrenó en la célebre compañía de Ruggiero Ruggieri, en 1918, en Roma, la célebre obra de Luis Pirandello, "El juego de las puertas" y luego "El invasor", de Annie Vivante. En el cine ha conquistado triunfos grandes y sus películas son cotizadas más altamente que las de cualesquier actriz europea.

Entre nosotros por este capítulo Vera Vergani es altamente estimada, tanto por su belleza fresca y rozagante como por su temperamento vibrante y sugestivo.

Primer actor y codirector de la compañía es Ruggero Lupi y galán brillante Luigi Cimara, actores que por su trabajo sin amenaramientos se han labrado una alta situación en la escena italiana.

La compañía llegará a Santiago el Lunes 10 del presente y debutará al día siguiente con una obra de Niccodemi, probablemente, "Accidalia".

Niccodemi llegará a Santiago, como ya hemos dicho, el Lunes próximo en la noche.

En Santiago será recibido por las corporaciones de la colonia con sus estandartes y por todas las sociedades culturales chilenas.

Teatro Santiago

"DER GUTE RUF", DE SUDERMANN

La compañía alemana del Santiago estrenará esta noche la hermosa obra de H. Sudermann, titulada: "Der gute ruf" (La buena reputación), drama en tres actos en el que se explota un asunto, que si bien no es nuevo, está tratado de acuerdo con la idiosincrasia teutona.

En síntesis, la obra pone en evidencia la injusticia con que el mundo concede patente de buena reputación, acordándola muchas veces a familias que no la merecen y en cambio negándola a quienes tendrían derecho a ella, por sus procederes correctos. El drama de Sudermann desarrolla un caso de éstos, con la particularidad de que la víctima, que podría explicar claramente los hechos y rehabilitarse, prefiere callar y sacrificarse, para no perjudicar la buena reputación de una amiga, que no merece tal concepto a la sociedad.

—Mañana Domingo habrá una matinée especial, a las 5.30 con Der Keusche Lebemann.

Los espectáculos de comedia en el Victoria

Las dos funciones que dió ayer la Compañía Parodi-Arellano en el Victoria lograron atraer una concurrencia muy numerosa, especialmente la vermouth que se vió con un público muy distinguido.

"Cantos rodados" de Francisco Imhof, es una comedia agradable y en donde la acción están sabiamente combinadas con un desarrollo lógico y natural. La obra se presta para el lucimiento del primer actor Enrique Arellano, quien hizo una labor sobria, medida y llena de detalles. Sylvia Parodi, siempre simpática y gentil dió encanto a ese tipo tan femenino de Margot. Susana Vargas, Elisa García, Danessi, Gómez Bao Ferro y Sinisterra muy correctos.

Hoy la compañía pondrá en escena dos obras cómicas la una y sentimental la otra y en que tienen una actuación destacada los diversos elementos de este homogéneo conjunto.

En la vermouth social irá la comedia de gran comicidad "Mamá Clara" y que aquí fué uno de los éxito más grandes en la recordada temporada de Orfilia Rico.

"Mamá Clara" será protagonizada por la excelente característica de este conjunto, señora Elisa García. En los demás roles actuarán todos los elementos de la compañía.

En la noche irá la delicada comedia "Mi prima está loca" y que por el reparto que le ha dado la compañía marcará un éxito grande para el conjunto.

Los Chuprinin triunfaron ayer en el Esmeralda

Con público numeroso se presentaron ayer en el Esmeralda los bailarines rusos Chuprinin y que venían precedidos de fama y de haber obtenido en Buenos Aires los éxitos más destacados con sus danzas típicas de Ukrania y del Sur de Rusia.

Esta expectación del público fué satisfecha ampliamente por esta pareja de bailarines que ejecutan con una precisión y una rapidez únicas, esas danzas que junto con un sentido preciso de unidad y de composición tienen cualidades de gimnastas e nios ejecutantes.

Los Chuprinin bailarán hoy nuevamente en las dos funciones del Esmeralda, que llevan además el aliciente de un formidable programa de aventuras formado por las películas "El vengador de Alaska", por Tomás Meigham y Stella Taylor de Dempsey; "El valle de los ladrones", por Jack Perrin y "La enfermedad del sueño", por Neely Edwards.

Teatro de La Comedia

"LA FERIA DE LAS HERMOSAS"

La revista "La feria de las hermosas", ha logrado llenar diariamente la sala de la Comedia con un público que aplaude los diversos números de la interesantísima obra de Franco Padille y Eulogio Velasco. Triunfan especialmente las primeras figuras, María Caballe y Pilar Martí, secundadas por Mauri, Palomera, Elías y las segundas tiples bailarinas que complementan el éxito de la interesante producción. El público celebra con especial agrado los números musicales de Terez y Benlloch, entre los que se cuentan varios de mucha novedad y belleza.

Quizá lo más interesante de la obra sean los números coreográficos en los que se da notable actuación a Bilbao, Lou y Janot, Julia Verdiales y Adriana Carreras, a quienes secundan con eficacia las segundas tiples-bailarinas. Los decorados son hermosos y los trajes llaman la atención por su riqueza.

Velasco deberá terminar su temporada el Lunes próximo, para salir en la combinación del Martes venidero con rumbo a Buenos Aires. Las funciones de esta semana son, pues, las últimas de la temporada.

Hoy día habrá dos funciones, vermouth y nocturna, con "La feria de las hermosas", obra que se mantendrá en el cartel hasta la despedida.

Esta tarde sube a escena "El Vizconde se divierte", en el Principal

A la buena concurrencia del debut, de la compañía cómica "Atenea" en el Principal, siguió ayer con mejor resultado, viéndose esta sala con mayor concurrencia.

"El tenedor", obra elegida para la presentación del conjunto, ha alcanzado un éxito para los elementos de "Atenea", que hacen una versión correcta y tienen una discreta actuación.

El público ha manifestado su aprobación a la compañía, aplaudiendo la labor de éstos en la obra de Dicenta y Paso (hijos).

Esta tarde sube a escena una pieza en 3 actos titulada "El vizconde se divierte", que, como su título lo indica es de lo más divertidísima, hilvanándose una serie de enredos, que mantienen al espectador en continua hilaridad, y en la que se suceden escenas y detalles de gran comicidad.

Para el Jueves 6 de Agosto se inaugurarán los Jueves de Moda, tomando parte en esta velada el eminente guitarrista chileno Alberto G. Salazar, que cuenta con generales simpatías en nuestra sociedad.

Dorita Many trabajará hoy en el Brasil

Una aceptación cariñosa tuvo ayer Dorita Many, la joven cancionista chilena que debutara hace poco en el Brasil.

Las alegres canciones que interpretó anoche le valieron cariñosas pruebas de estímulo del numeroso público habitual de las veladas del O'Higgins.

Hoy Dorita Many cantará además de las simpáticas canzonettas napolitanas, varias chilenas y españolas.

El cine por su parte dará un colosal programa de aventuras, sirviéndole de base la Paramount 1925, "El vengador", por Tomás Meigham y Stella Taylor de Dempsey.

Personas

ANÉMICAS

necesitan alimento más que drogas y medicinas; nutrición concentrada que les enriquezca la sangre y aumente la fuerza de resistencia. **Emulsión de Scott** es alimento concentrado: nada más que puro aceite de hígado de bacalao de Noruega en forma digerible y agradable al paladar, sin drogas ni alcohol. Crea fuerzas, sangre nueva, robustez. No hay desengaño en la

Emulsión de Scott

NOTICIAS CINEMATOGRAFICAS

LA SALA IMPERIO EXHIBE HOY EL PROGRAMA COMICO N.º 30

El espectáculo festivo que ofrecerá hoy en su trigésimo Sábado cómico la Sala Imperio tiene caracteres realmente extraordinarios. Cuenta con las mejores creaciones de bufos tan célebres como Ben Turpin (El turnio), y Clyde Cook y con otras atracciones de interés. El turnio reaparece en una obra, titulada: "Diez días o diez pesos", graciosísimo disparate en que ese artista hace un rol de tenorio que sufre miles de peripecias antes de poder estrechar entre sus brazos a la amada. Clyde Cook, el gran cómico de Fox, se presenta en "El artista", una creación asombrosa de detalles jocosos insuperables en que se demuestra Cook como un genio de la humorada semejante a Chaplin. Es la vida de un bohemio a quien por razones de su misma bohemia su padre ha expulsado de la casa obligándolo a ganarse la vida de ayudante de un artista que más que de ésto tiene de truhan y de canalla. La obra tiene argumento y detalles de gran originalidad. Larry Semon hace reír a "todo foul" en su notable producción, titulada: "Agapito y su bebé", una de sus mejores barbaridades bufas. Aparte de estas tres comedias se anota la interesante vista de actualidades Pathé News N.o 28 y 29 que trae informaciones gráficas admirables.

Este programa cómico signado con el N.o 30, se exhibirá en especial y nocturna.

SPLENDID THEATRE

Hoy 6.30 y 10.30 P. M., "La luz que se extinguió", Paramount por Jacqueline Loogan

En sus funciones de hoy estrenará la elegante salita del Splendid una adaptación fiel de la famosa obra de Rudyard Kiplig, con la que obtuvo el Premio Nobel, "La luz que se extinguió".

Esta moderna producción Paramount se encuentra interpretada por la encantadora Jacqueline Loogan. Es la película que despertará en todo corazón humano las más sentidas emociones de amor y sacrificio.

La tesis de este admirable film está basada en aquello de sí, puede una mujer sacrificar su vida por el amor de un hombre hasta el extremo del olvidar en aras de ese mismo amor, todo lo que le ofrece el mundo? Y así, en "La luz que se extinguió" vemos a una mujer que sacrifica su vida entera por el amor de un hombre.

La historia comienza con la vida de un pintor que ve pasar los años sin conseguir el triunfo que ambiciona. Un día conoce a una muchacha. Se enamora de ella. Y el sentimiento del amor inspira su obra maestra. El cuadro va a terminarse pero, de resultas de una vieja herida, queda ciego sin conseguir ver constituído el triunfo de su vida. Desesperado por esta fatalidad de su existencia, llega hasta pensar en la muerte. Pero, un amor puro, desinteresado y leal, amor que todo lo olvida en aras de su misma pasión, le da fuerzas para soportar su eterna noche. Esta historia ha sido llevada al cine magistralmente, sin que pierda un ápice de una alta intensidad dramática, por el gran director George Mulford.

En las funciones de 5.15 a 10.30 P. M. irá la exhibición de la graciosa comedia gigante: "Viaje de novios en un tren de carga", creación de la admirable morena Lila Lee.

"EL PRINCIPE HERMOSO" HOY EN EL BRASIL

El Brasil presenta en sus funciones dedicadas al mundo femenino, la bella producción de arte francés: "El príncipe hermoso", y que protagonizan Jacques Catelain y Natalia Kovanko.

"El príncipe Hermoso", es una película en donde los franceses han desarrollado el máximum de esfuerzos para conseguir hacer una obra que no tuviera nada que envidiar a las mejores producciones norteamericanas.

"El príncipe hermoso", nos relata la aventura auténtica que sucedió a un príncipe de la sangre y que terminó con un matrimonio sonado que contravenía todas las viejas y añejas costumbres protocolares de las rancias cortes europeas. En la película se le ha dado aún un corte más sentimental que agrada y deja un recuerdo aún más grato.

Protagonista de la cinta es Jacques Catelain, joven actor que tiene un gran parecido con el Príncipe de Gales.

Lo secundan en su trabajo la bella y escultural Natalia Kovanko; la insinuante Calude France, Nicolás Kolyne un artista ruso que crea con mucha simpatía un tipo de amigo íntimo del Príncipe.

Hoy "El príncipe hermoso", irá en las dos funciones del Brasil.

—Mañana irá en las funciones de vermouth y nocturno, del Esmeralda, Setiembre y O'Higgins.

SALA ORIENTE

"Los azares del dinero".—Una película Paramount que en su estreno en los teatros centrales verificado esta semana, ha tenido un éxito extraordinario, da en sus funciones de especial y noche esta confortable sala.

Todo en nuestra vida está sujeto a los azares del dinero, parece ser el tema de muchos en la vida y éste es el argumento de esta hermosa película, interpretada magistralmente por la hermosa Bebé Daniels.

Mañana estreno de la superproducción francesa: María del Carmen".

AVENIDA

"¡Qué pronto olvidan las mujeres!"—Una obra de arte francés, soberbia por la materia dramática que contiene y admirable por su presentación artística, titulada: "¡Qué pronto olvidan las mujeres!", es la cinta elegida por esta Sala para sus funciones de hoy. Es éste un film cuya trama parece arrancada a las páginas admirables de alguna obra de Pierre Loti, por su marcado ambiente exótico como por su vibrante acción pasional. Arlette Marchal y Ginette Maddie, actrices a quienes nuestro público ha aplaudido en "María del Carmen", son las protagonistas de este nuevo exponente de arte.

EL ESMERALDA Y EL O'HIGGINS ESTRENAN HOY UN CUADRUPLE PROGRAMA DE AVENTURAS, COMEDIAS Y VARIEDADES

Sinceramente declaramos a nuestros lectores que el programa de hoy de los teatros Esmeralda y O'Higgins, vale la pena de verse. Es increíble como la sociedad Aurelio Valenzuela B. y Cía. trata de dejar satisfecha a su clientela dando programas que en el centro costarían cinco o más pesos, al módico precio de $ 1.50 la platea. No es de extrañar, así que el Esmeralda y el O'Higgins, lleven a sus salas público de todos los barrios de la capital.

La vista principal del cuádruple programa es "El vengador". Se trata de una extraordinaria Paramount en 7 actos, interpretada por Tomás Meighan y Estela Taylor.

La obra se desarrolla en los más bellos paisajes de Alaska. Tomás hace el rol de colono que defiende a sangre y fuego la tierra que él y su padre conquistaron, desafiando cien veces la muerte, cuando eran sólo regiones salvajes. Compañías inescrupulosas amparadas por poderosos gestores tratan de arrebatarle su posesión, para lo cual no vacilan en medios.

Tomás Meigham, actor completo, hace en "El vengador", uno de sus mejores trabajos, realizando esa continuidad de armonización entre lo real y lo ficticio que es tan difícil de conseguir en el arte del teatro o del cine.

Lo secunda con rara habilidad la bella esposa del campeón mundial de box Jack Dempsey, Estella Taylor, componiendo un tipo de mujer enigmática y que logra interesar profundamente al espectador.

El resto del programa lo forman la película de aventuras: "El valle de los ladrones", por Jack Perrin, y que se presta para que este actor desarrolle y evidencie sus notables cualidades de cowboy y de pugilista; y a desopilante cinta cómica de superfresco de Neely Edwards "La enfermedad del sueño".

En el Esmeralda, actuarán como fin de fiesta la pareja de bailarines ukranianos Chuprinin que ayer debutaron con gran éxito y en el O'Higgins, Dorita Many en sus canzonettas italianas.

THE UNIVERSAL PICTURES CORPORATION ESTRENARA EL MARTES "EL PELIGRO DE LA INOCENCIA"

The Universal Pictures Corporation, presentará el Martes próximo un nuevo estreno de gran importancia social y que ha destinado a las grandes vermouths de los teatros Setiembre y Brasil.

Este estreno es del tipo Jewel de Luxe y se titula: "El peligro de la inocencia", y su interpretación está a cargo de Laura La Plante y de Eugenio O'Brien, bajo la sabia dirección del célebre metteur William A. Seiter. Los roles episódicos de "El peligro de la inocencia", están a cargo de Jean Hersholt, Alfred Allen, Milla Devenport, Hedda Hopper, William Humprey y Martha Mattox.

El argumento de la cinta se puede decir en pocas palabras. Ana Church, de 19 años, pero que representa 15, se embarca en Liverpool para reunirse con su familia en Bombay. A bordo se enamora del Capitán Anthony Seymour, quien al principio siente una gran simpatía por la muchacha al verla tan joven y sola. Más tarde ella le confiesa su verdadera edad, se corta su abundante cabellera y entonces Stymour se enamora de Ana. Jaime Gilschrist, del Servicio Colonial, que se encuentra a bordo del mismo barco, se declara a Ana, quien lo desprecia. Por vengarse, Gilschrit, le dice a Seymour que Ana es la hija de la antigua novia de él (Seymour). Una noche en que hacía un calor sofocante Seymour se queda dormido en la cubierta Ana lo encuentra durmiendo. En esto Ana se queda dormida en los brazos de Seymour. Cuando éste se despierta y se encuentra con Ana en sus brazos, la lleva a su camarote donde la deja dormida. Gilschrist que ve esto se lo cuenta al Capitán del barco. El Capitán habla con Seymour y éste le dice que él está comprometido con Ana con quien se va a casar. Ya en Bombay en un baile, Gislchrist dice a Ana que Seymour fué novio de su madre, lo que provoca la ruptura. Seymour que comprende de dónde ha venido el golpe aguarda a Gilschrist cuando éste regresa a casa y le propina una paliza de tales dimensiones que lo deja bueno para nada. Esta paliza que reblandeció el cuerpo de Gilschrist también opera el milagro de reblandecerle el corazón y confieza a Ana, que se apresta para regresar a Inglaterra, que todo era mentira inventada por él.

"El peligro de la inocencia", lo estrenará The Universal Pictures Corp., en las funciones de moda del Martes próximo de los teatros Setiembre y Brasil.

"¿HAY ENTRE USTEDES ALGUN ENAMORADO?" ES LA CREACION DE SHIRLEY MASON, QUE ESTRENARA MAÑANA LA SALA IMPERIO

De todas las actrices jóvenes, una de las que cuenta con mayores simpatías en nuestro público es Shirley Mason, artista de gran temperamento que se ha distinguido en la interpretación de roles de ingenua por el sello personalísimo y cautivante que sabe imprimirles. Esta favorita reaparecerá mañana en la pantalla de la Sala Imperio encarnando el rol central de una comedia muy agradable y de tema tan original como sugestivo. Es la producción Fox, titulada: "¿Hay entre ustedes algún enamorado?", en que se relatan con emoción las peripecias de una chiquilla enamorada y su indecisión para elegir marido ante cuatro pretendientes que la asediaban con obstinación. Total, después de arduas pruebas que llegan a menudo a producir murmuraciones se presenta un joven que la salva de más de alguna situación embarazosa y que cautiva con su hidalguía y con sus rectas proposiciones el corazón de la muchacha.

Esta creación se exhibe mañana en especial y nocturna en la Sala Imperio.

ESTRENO DE ARTE FRANCES: EDICION GAUMONT-PARIS

¡Que Pronto Olvidan las Mujeres!

TEMA: ¡EL AMOR! MISTERIOSO PUENTE QUE UNE TODOS LOS ABISMOS

CREACION DE
ARLETTE MARCHAL
GINETTE MADDIE
y demás intérpretes de
"MARIA DEL CARMEN"

6.20.—HOY.—9.30

Avenida

Mañana, ESPECIAL Y NOCHE:

"LOS AZARES DEL DINERO"

TEATRO DE LA COMEDIA
EMPRESA ERNESTO BOUQUET
Gran Compañía de Revistas
VELASCO
HOY — Sábado 1.o de Agosto — HOY
Vermouth, a las 6. Noche, a las 9.30, dos nuevas representaciones de la incomparable revista en 18 cuadros
LA FERIA DE LAS HERMOSAS
Mañana matinée, vermouth y nocturna.
ULTIMAS FUNCIONES

TEATRO PRINCIPAL
HOY— SABADO 1.o AGOSTO —HOY
Vermouth, a las 6 en punto:
"El Tenedor"
Noche, 9.30, estreno en Chile:
"El Vizconde se Divierte"
Mañana:
TRES GRANDES FUNCIONES

TEATRO VICTORIA
(HUERFANOS Y SAN ANTONIO)
EMPRESA: SOCIEDAD TEATRAL ANSALDO LIMITADA
Compañía Argentina de Comedias
PARODI - ARELLANO
HOY—Sábado 1.o Agosto de 1925—HOY
Vermouth, a las 6 P. M., estreno:
"Mamá Clara"
comedia cómica en 3 actos.
Noche, a las 9.30, estreno:
"Mi Prima está Loca"
Platea con impuesto: $ 6.30.
Mañana Domingo:
TRES FUNCIONES

TEATRO SANTIAGO
EMPRESA ERNESTO BOUQUET
Compañía Alemana de Comedias
Direc. GEORG URBAN
HOY — Sábado 1.o de Agosto — HOY
Noche, a las 9.30, función de abono, estreno de la obra de Sudermann:
"DER GUTE RUF"
(La buena reputación)
Mañana a las 5.30, matinée:
"DER KEUSCHE LEBEMANN"

REALIZAMOS

Tractores "Fordson" 10 % descuento
Repuestos para idem 20 % descuento
Trailers de 6 toneladas $ 5,800.-
Trailers de 3 toneladas $ 5,500.-

GIBBS & Cía.

Catedral 1037 -- Huérfanos 2859

SPLENDID - HOY - LA LUZ QUE SE EXTINGUIO $ 3
DIRECCION MAX GLUCKSMANN
CREACION PARAMOUNT DE LA ELEGANTE Y BONITA: JACQUELINE LOOGAN

LAS CIFRAS FANTASTICAS DE "LOS DIEZ MANDAMIENTOS"

Dos mil quinientas comparsas, trescientos danzarines, cien camellos y dos caballos negros, animan el grandioso panorama humano de esta gran película

Algún día, el director Cecil B. de Mille, de la Paramout, dará a conocer al público las dificultades que tuvo que vencer para conseguir cien camellos, dos mil quinientos comparsas de ambos sexos para expresentar a los egipcios y hebreos que aparecen en su admirable película "Los diez mandamientos", amén de trescientos danzantes y dos caballos negros como el azabache, dignos del carro de guena del faraón Ramsés II.

Comprendiendo que los camellos no abundan en California, los representantes de Cecil B. de Mille telegrafiaron al director del estudio neoyorquino de la Paramount que hiciese lo posible por conseguir cien camellos y los embarcase inmediatamente con destino a Guadalupe (California), en donde estaban a punto de impresionarse las escenas de la película "Los diez mandamientos". A los pocos minutos de haber recibido el telegrama de Mr. De Mille, el director del estudio de Long Island, se ponía en comunicación con los propietarios del famoso Circo Ringling Brothers, en Bridgeport, en donde el enorme circo tiene su cuartel de invierno. La contestación de los hermanos Ringling no se hizo esperar y vino concebida en los siguientes términos: "Cien camellos son muchos camellos. No creemos que existan en los Estados Unidos. Probablemente en Hamburgo (Alemania)".

En seguida se mandaron cablegramas con el carácter de urgentes a Hamburgo, Arabia, Egipto y Turquía, pero por las contestaciones cablegráficas recibidas, los directores de la Paramout se convencieron de que los amos de estos animales les toman un cariño inusitado y les cuesta un trabajo enorme desprenderse de ellos.

Mientras los representantes de la Paramount tenían dificultad en conseguir camellos, los representantes del orden tenían iguales dificultades en mantener el ídem entre los millares de personas, que desde las ocho de la mañana a las seis de la tarde, se agolpaban ante las puertas del estudio de la Paramount, para ser admitidas como comparsas en la película "Los diez mandamientos".

Por fin, de entre esa multitud de aspirantes a egipcios y a hijos de Israel, los encargados del estudio escogieron dos mil quinientas personas, a cada una de las cuales se le entregó una tarjeta, con instrucciones, y un billete de ferrocarril para dirigirse a la población de Guadalupe, en donde, como hemos dicho antes, iban a impresionarse las escenas de la monumental película.

La selección de trescientos danzantes de ambos sexos no fué menos difícil. La mayoría de los jóvenes que solicitaban ser admitidos eran maestros consumados en el baile del "jazz", pero no entendían una jota (ni aragonesa siquiera) de ningún otro baile. Por fin fué preciso recurrir a las habilidades coreográficas del actor Theodore Kosloff para instruir a los bailarines que tenían que ejecutar danzas clásicas egipcias ante el becerro de oro y en los festines faraónicos, descritos en el Exodo.

Los dos caballos negros como el azabache que antes hemos mencionado, se encontraron en Kentucky después de no pocas pesquisas. Son dos ejemplares magníficos de la raza equina, dignos del opulento faraón egipcio.

T. REPUBLICA
Dirección: Max Glucksmann
HOY:
Un emocionante drama pasional:
HEROES Y ESPOSOS
Creación de la elegante:
CATALINA MAC DONALD

ELECTRA

En especial y noche, presenta este cine el estreno Paramount, titulado: "Cuando se ama sin querer", creación de Mary Miles Minter, secundada por Tom Moore.

PROXIMOS ESTRENOS

EL ESTRENO DE "MALDITAS SEAN LAS MUJERES"

Para mediados de este mes se ha fijado la fecha del estreno de "Malditas sean las mujeres", hermosa película nacional que está destinada a triunfar plenamente por el correcto trabajo de sus intérpretes y el lujo de sus decoraciones.

Protagonizan este film Hilda Blanchetean, Ginette Thompson, Germán Pinstein, Juan Gross y varios otros actores, todos los cuales realizan una labor digna de todo aplauso.

"Malditas sean las mujeres", relata una historia dramática y pasional de la cual la dirección artística de la película ha sabido sacar todo el partido posible, encuadrando su acción dentro de los límites del más exigente buen gusto.

Veremos en "Malditas sean las mujeres", la primera película nacional de verdadero lujo.

PROGRAMAS DE HOY

ESMERALDA.—Tarde y noche: "El vengador", "El valle de los ladrones", "La enfermedad del sueño" y danzas rusas por Los Chuprinin.

BRASIL.—Tarde y noche: "El príncipe hermoso", por Jaques Catelain.

SETIEMBRE.—Tarde y noche: "La bailarina española", por Pola Negri.

O'HIGGINS.—Tarde y noche: "El vengador", "El valle de los ladrones", "La enfermedad del sueño y Dorita Masy.

SALA IMPERIO.—Especial y nocturna, programa cómico N.o 30.

ALHAMBRA Y VICTORIA.—Especial y nocturna, día de moda: "El trueno".

IMPERIAL.—San Diego. Dos funciones: "Fantomas", cuarta, episodios: 10, 11 y 12 y programa cómico N.o 29.

SALA ORIENTE.—Especial y noche, estreno Paramount: "Los azares del dinero", por Bebé Daniels.

IRIS.—"Los amores del Faraón", por Emil Jannings y Lidia Salmonova.

SPLENDID THEATRE. — (Hu nos 1048) Hoy, $ 3 — 6.30 y P. M. "La luz que se extinguió", Jaqueline Loogan, de la obra de dyard Kipling.

5.15 y 9.30 P. M.: "Viaje de vios en un tren de carga", por Lee.

MINERVA. — "Maciste Emperador" "El alma llora cuando el rostro creación de Bárbara la Marr y Lew

CENTENARIO. — Especial y noct Programas dobles. Estreno de los dios correspondientes a la cuarta fun de "Fantomas" y "Una tragedia en nieve", creación dramática extraordin

AVENIDA.—Tarde y noche: "¡Qué to olvidan las mujeres!", por Arlette chal.

LIBERTAD. — Plaza Yungay. Tard noche: "El rey de París", por Jean final.

ODEON. — (A Barroso 768). — E cial y noche: "Caballeros de hore cuchilla", por John Bowers y M Bellamy.

POLITEAMA. — Especial y no "En constante peligro" y "Caza de tos".

ELECTRA.—Especial y noche: "Cu se ama sin querer", por Mary Miles ter y Tom Moore.

FRANKLIN.—Vermout y noche, pri función de "Invencible hasta la muer por Franklin Farnum y Elena Holme "El mestizo", por Anna May.

REPUBLICA.—"Héroes y esposos", Catalina Mac Donald.

NOVEDADES.—Especial y noche: " de nieve", por Tom Mix y cómicas.

EXCELSIOR.—Especial y noche: "E dos hombres", por Hoot Gibson; "Cha aventurero" y 29.o programa cómico.

ATENAS.—Especial y noche: "Entre amores", por Hoot Gibson; "Chaplin a turero", y 29.o programa cómico.

PEDRO DE VALDIVIA.—Especial y che: "Amor de tigre", por Antonio reno".

FERROVIARIO.—Especial y noche: cero y último capítulo de "Las trage del amor", por Emil Jannings y Mía M

HIPPODROMO CIRCO. — Especial, a 6.30; noche, a las 9.30: "Huérfanas de tempestad".

MUNDIAL Y COLON. — Especial y che: "María del Carmen" y "28.o pro ma cómico Imperio".

DELICIAS.—Especial y noche, Fran Farnum en la primera de "Invencible h la muerte", y cuarta de "Fantomas".

AVENIDA MATTA. — "Azares del d ro", por Bebé Daniels y "Corazón de ra".

LIGA DEL TRABAJO.—Tarde y no Maciste, en "Su majestad el Emperad y William Desmond en "El camino mal".

DIECIOCHO. — Especial y noche: bailarina española", por Pola Negri y tonio Moreno.

ODEON.—Tarde y noche: "Caballero los cuchillos", por John Bowers y M Bellamy.

HOMBRES TENED CUIDADO CON LAS MUJERES DE MELENA
VED LA PRECIOSA JEWEL-UNIVERSAL
El Peligro DE LA Inocencia
LAURA LA PLANTE Y EUGENIO O'BRIEN SON LOS PROTAGONISTAS
SETIEMBRE MARTES DE MODA BRASIL

DIECIOCHO

Hoy, en sus dos secciones, exhibe este teatro la hermosa obra Paramount: "La bailarina española", interpretada por Pola Negri y Antonio Moreno.

LA FORMA DEFINITIVA DEL CINE

Parece que el cine encontró ya en los norteamericano rápido, enérgico y violento. Durante mucho tiempo vació adherido a los prejuicios del teatro y sobrellevaba esta carga como un pesado fardo de Sisifo. El público mismo desorientado, se inclinaba hacia la producción que detallaba mejor la actitud y la pose.

Triunfaban entonces la Borelli, la Bertini y las artistas de la comedia francesa que trazaban en la pantalla los languidos e interminables desmayos, las actitudes románticas, todo ese pueril devaneo de la coquetería almibarada y cursi. Como era lógico, eso cansó; el público cultivado comenzó a comprender que el cinematógrafo no era eso y entonces se impuso el estilo norteamericano rápido, nérgico y violento descubierto y plasmado por los artistas de la Paramount.

Los tradicionalistas se encandalizaron. El cine era un arte o una industria? ¿Cómo tolerar que se gastaran inmensas sumas en popularizar artistas nuevos, desconocidos? ¿Quién era ese Wallace Ried, esa Gloria Swanson, ese Conrado Nagel? Unos desconocidos, unos anónimos. Sin embargo fueron estos desconocidos, estos hombres y estas mujeres que no habían pisado jamás un escenario los que dieron el estilo y la forma definitiva de la interpretación cinematográfica. Una legión de estrellas surgió de la oscura nebulosa de este arte en gestación. Vino la interpretación cinematográfica pues, distante y remota de la escena hablada. Este es otro mundo, otro mundo nuevo en que se habla otro idioma.

Ahora una película basada en los cánones antiguos no es tolerable. No la tolera nadie. El cine se hizo su estilo y tomó su forma clásica, como un ser que se desprende de las entrañas de la vida.

La Paramount que creó y dió sustancia a este estilo ha sabido mantenerse en él, purificándolo, puliéndolo. Puede decirse que ha llegado ya al apogeo de su expresión. Las últimas producciones Paramount alcanzan una belleza única, propia. Ahora el cine es el cine, una sustancia vigorosa animada de una vertiginosa expresión. La plasticidad se ha hecho dinámica, profundamente expresiva en "La bailarina española", en los "Enemigos del matrimonio", "En pecadores absueltos", en toda esta producción novísima que viene presentándose ahora en los teatros locales.

Ahora se anuncia como culminación de esta perfección técnica y expresiva el gran film "Los diez mandamientos". Vamos a ver qué sorpresas nos reserva esta nueva obra.

"LA BAILARINA ESPAÑOLA", DE POLA NEGRI, VA HOY EN EL SETIEMBRE

Hoy el Setiembre recreará a sus habitúes con la hermosa adaptación cinematográfica hecha por la Paramount de la novela de Víctor Hugo, Don César de Bazán, con el nombre de "La bailarina española".

Esta película es una fiel y admirable reconstrucción de la época del reinado del Rey Felipe IV y del Conde de Olivares, y en ella asistimos a escenas de una bella ponderación histórica dentro del concepto artístico más refinado.

La paramount para servir los roles centrales de esta obra llamó a Pola Negri la gran actriz polaca, a Antonio Moreno, el recio actor español y a Wallace Beery, el notable actor de las maravillosas caracterizaciones para que encarnaran los tipos de la gitana Maritna, del noble hidalgo, don César de Bazán y del Rey Felipe, respectivamente.

"La bailarina española", irá hoy en las dos funciones del Setiembre.

GAUMONT
CON ESA ESPIRITUALIDAD EXQUISITA QUE LE HA DESTACADO NITIDAMENTE EN EL MUNDO ARTISTICO, PRESENTA
Las Nostalgias de un Querer
ES LA HISTORIA DESGARRADORA Y PATETICA DE UNA MONJA, QUE DESPUES DE HABER ABANDONADO EL CONVENTO, VUELVE OTRA VEZ A EL, DECEPCIONADA Y ARREPENTIDA, HUYENDO DE LAS AMARGAS DESILUCIONES DE LA VIDA Y DEL AMOR...
CREACION DE LA SEDUCTORA ACTRIZ
Bárbara Yanova
ESTRENO
MARTES 14
Imperio
Exc. Cia. Cinem. Italo-Chilena

ALHAMBRA Y VICTORIA

"El trueno", por Mary Carr y Violeta Mercereau.—Después del éxito rotundo alcanzado en la Sala Imperio por la hermosa comedia Fox de Luxe: "El trueno", no es aventurado predecir un lleno absoluto a las funciones de hoy en los cines Alhambra y Victoria que las anotan en sus carteles de día de moda. En realidad: "El trueno", es una obra de méritos superiores. Tema, desarrollo, detalles, emoción, situaciones patéticas y de alta tensión dramática hacen de ella una película destacada. Aparte de esto tiene una interpretación extraordinaria en que se destacan Mary Carr, la gran actriz y Violeta Mercereau, la notable intérprete de ingenuas. "El trueno", va en [illegible] y nocturna.

IMPERIAL
San Diego

"Fantomas" (cuarta función) y cómico 29.—Las dos funciones de hoy en este teatro anuncian espectáculos dobles. En primer término se estrenarán los episodios: 10, 11 y 12, correspondientes a la cuarta función de la serie que mayor triunfo ha tenido en Santiago. Esos capítulos se titulan: "La carta fatal", "La espada fantasma", y "La señal del peligro". En seguida se exhibirá el programa cómico N.o 29 compuesto de cuatro comedias y una actualidad. Son: "El Salvador", por Charles Chaplin; "El Dr. Frigorífico", por Bull Montana; "Otelos y Lelos", por Agapito; "Sin paz el marino", comedia Mack Sennett; y Pathé News N.o 66 y 67, con informaciones gráficas de gran interés.

Todos estos films se exhibirán en especial y nocturna.

TEATRO LIBERTAD
PLAZA YUNGAY
TARDE — HOY — NOCHE
Final de la sensacional serial:
"El Rey de París"
Orquesta Jazz-Band.
Mañana: "Amor de tigre".

Teatro Av. Matta
AV. MATTA, FRENTE SAN ISIDRO
HOY: 6.30 Y 9.30
ORQUESTA: 8 PROFESORES
GRAN FUNCION DOBLE. — COLOSAL SUCESO
Corazón de Fiera
Además el super-estreno PARAMOUNT:
Los Azahares del Dinero
Por la encantadora BEBE DANIELS y el colosal actor TOM-MOORE.
MAÑANA DOMINGO: 6.30 Y 9.30. SENSACIONAL ESTRENO: "EL PECADO DE MI MADRE".

Cines ALHAMBRA y VICTORIA
Chilean Cinema Corp.
HOY Especial y Nocturna FUNCIONES DE MODA HOY
Espectáculo extraordinario. Visión de la más sensacional carrera de caballos, los grandes centros de juego y las majestuosas Cataratas del Niágara es la exquisita creación FOX de Luxe por
MARY CARR y VIOLET MERCEREAU
EL TRUENO
MAÑANA: Secciones sociales.— BETTY BLYTHE en
LA EDAD del VERTIGO

TEATRO
IMPERIAL
San Diego
Especial HOY Nocturna
Dos grandes estrenos
Episodios 10, 11 y 12, cuarta función de la serie del año:
FANTOMAS
"LA CARTA FATAL"
"LA ESPADA FANTASMA"
"LA SEÑAL DEL PELIGRO"
y
PROGRAMA COMICO N.o 29
por Chaplin, Bull Montana, Mack Sennett y Agapito.

B O X

LOS ENCUENTROS DE ESTA NOCHE EN LA FEDERACION DE BOX DE CHILE

SE INICIA LA COMPETENCIA NACIONAL AMATEURS DEL PRESENTE AÑO.— 17 ENCUENTROS POR LAS CATEGORIAS MOSCA, GALLO, PLUMA Y LIVIANO

Como se ha venido anunciando, esta noche a las 9 P. M. se dará principio en el gimnasio de la Federación de Box de Chile, A. Prat 38, a la competencia anual de box amateurs del presente año, el que esta vez, tanto por el número de inscritos como por la calidad de los participantes, ha superado con creces a las realizadas en años anteriores.

La competencia del presente año tiene un atractivo especial, pues se trata de elegir el equipo que en representación de los colores nacionales concurrirá a fines de año al certamen internacional de Uruguay.

17 encuentros por las diversas categorías programan la reunión de esta noche. Todos ellos se desarrollarán en un ambiente de franca cordialidad deportiva, y tendrán, a no dudarlo, las más interesantes alternativas, pues cada uno de los muchachos va dispuesto a entrar en pelea desde el primer anuncio de la campaña poniendo en juego sus mayores energías para triunfar.

ORDEN DEL ESPECTACULO

Campeonato peso mosca.— Pedro Lira con Manuel Fuentes; Luis Araya con Esperidión Navarro; Lino Marín don Sofanor Gallardo; Bernardo Fernández con Humberto Binet; Rogelio Núñez con Segundo Rifo; y Víctor Alvarado con Segundo López.

Campeonato peso Gallo.— Eduar de Villarroel con Raúl Ragazone; Javier López con Antonio López; Eduardo Soto con Hernán Liberona; Luis Fernández con Humberto Peña.

Campeonato peso Pluma.— Francisco Ortiz con Javier Olea; Mario Encina con Oscar Mand la; Alfonso Calderón con H. Ara Mario Mateluna con Rodolfo pia.

Campeonato peso liviano.— J ge Moya con Julio Pinto; Car Rojas con Juan Contreras.

EL PESAJE REGLAMENTA

Se efectuará a las 9 P. M. punto en la Secretaría de la Fe ración, motivo por el cual se vierte a los aficionados que de encontrarse puntualmente a la ra indicada para terminar a hora prudente dado el exte programa confeccionado.

EL BOX EN "LOS TIEMPOS" DE ESTA TARDE

Como de costumbre, en su edición de esta tarde, "Los Tiempos" ofrece un interesante material de lectura, acompañado de grabados de las principales actualidades de los rings mundiales.

Los aficionados encontrarán una amplia información de los matchs por el Campeonato de Amateurs que se inician esta tarde en el Gimnasio de la Federación de Box de Chile.

Los campeonatos de la Asociación Provincial

SE INICIARAN EL 8 DE AGOSTO, EN EL HIPPODROME CIRCO

En nuestras ediciones anteriores hemos venido informando a los aficionados amantes al arte de la defensa propia, de las actividades que viene desarrollando la nueva dirigente del box amateur.

Anoche esta institución finiquitó los preparativos del campeonato, acordando efectuar la primera rueda el Sábado 8, la que quedó en la sigueinte forma:

Peso mosca.— Oscar Ibarra, del Raab Recoleta v. Angel Jeria, de Los Sports.

José Silva, del V. Salazar con Ernesto Díaz del Cóndor.

Jorge Farrul del E. Madrid v. Julio Sepúlveda, del G. Contreras.

Peso gallo.— Eduardo Soto, del Gath y Chaves v. Isauro Valenzuela, de Los Tiempos.

Luis Leiva del Medidores v. Tomás Lorca, del A. C. Leiva.

Jorge Torres, del Raab Recoleta v. Juan Tullería, del P. Muñoz.

Ricardo Iturra, del Tallman v. Pedro Sanhueza, del G. Contreras.

Peso pluma.— Antonio Gutiérrez del A. C. Leiva v. Adolfo Silva del Rovira.

Manuel Vergara, del Leiva v. Gilberto Acevedo, del Cóndor.

Roberto Hidalgo del V. Salazar v. Guillermo Rojas, del Jaramillo.

Alfredo Solar, del Santa María v. Juan Arévalo, del J. Arévalo.

Peso liviano.— Guillermo Caro, del G. Contreras v. Miguel González, del Madrid.

Jovino Villarroel, del Recoleta v. José Miranda, del Cóndor.

Oscar Aguirre, del H. Rojas v. Custodio Palma, del Providencia.

Peso medio liviano.— Humberto Reinoso de Los Sports v. Luis Labra, de Los Tiempos.

Luis Téllez, del Santa María v. Nepomuceno Cea, del R. Recoleta.

Rafael Martínez, del R. Recoleta v. Cristóbal Gómez, del Leiva.

Peso medio.— Manuel Venegas, del V. Salazar v. Juan Sobarzo, de Los Tiempos.

Enrique González, del Gath y Chaves v. José Feliú, del Rojas.

—Entre algunos acuerdos tomados por esta dirigente, se acordó lo siguiente:

Expulsar del seno de la Asociación P. de Box de Santiago, al Centro Esmeralda, por haber esta institución violado los acuerdos de esta dirigente.

—Los delegads de los Centros pueden pasar hoy a las 6 de la tarde por "La Nación", para recibir los certificados médicos, los que deberán entenderse con el vice-presidente señor Claudio Leyton.

NATIONAL SPORTING CLUB.

Esta noche se desarrollará en este gimnasio de la calle de San Diego 188, el siguiente programa:

4 rounds entre Fernando Rodríguez v. Gilberto Poblete.

4 rounds entre Juan Sánchez v. Carlos Fuentes.

3 rounds entre Cristóbal Gutiérrez v. José Rosa.

3 rounds entre Luis Marten v. Miguel Gutiérrez.

5 rounds entre Ricardo Maturana v. Luis Lafourcade.

Presentación académica entre el campeón olímpico Carlos Abarca "National" Guillermo Garrido.

Match de semi-fondo, entre Arturo Mardones v. Oscar Maturana.

6 rounds por el campeonato peso gallo, organizado por el "National" entre Rafael Gazmuri y Jorge Meegz.

COLISEO DE LOS TRANVIARIOS

Hoy a las 9.30 P. M. se efectuará en el gimnasio de los Tranviarios, Las Rosas, esquina de Bulnes, el siguiente programa boxeril:

4 rounds entre Oscar James v. Lorenzo Magliones.

4 rounds entre Luis Calvo v. Leonidas Vergara.

4 rounds entre Eduardo Bascuñán v. Luis Guajardo.

Match de semi-fondo entre Juan Tullería v. Eduardo López.

Match de fondo entre José Arratia v. Víctor Gálvez.

SOCIEDAD MANUEL MONTT.—(Sección Deportiva Aliro González).— Una de las más prestigiosas instituciones deportivas, es la Sociedad Manuel Montt que tiene su Gimnasio instalado en la calle Olivares 1643.

Esta noche se efectuará la inauguración del Gimnasio, con el siguiente programa de peleas:

Batle Royal.

4 rounds entre José Cajales v. Julio Hernández.

4 rounds entre los pesos minimum, Manuel Verdugo, v. Juan Miranda.

4 rounds entre Manuel Peralta v. Sabino Rebeleo.

Match de semi-fondo entre los pesos pluma: Vicente Norambuena v. Leopoldo Flores.

Match de fondo a 5 rounds entre los pesos "Welter":

Humberto Reino, de este Centro, v. Arturo Riveros, del Esmeralda.

A. ANTONINO PARISI.— Cítase para hoy de 11 a 12 de la mañana a este profesional en la Federación de Box.

ESTA NOCHE, EN VALPARAISO, SE EFECTUARÁ EL CAMPEONATO FERROVIARIO INTER-ZONA

LA DELEGACION DE SANTIAGO PARTE HOY AL PUERTO

Entre el personal de los Ferrocarriles del Estado, reina enorme interés por los campeonatos que esta noche se efectuarán en Valparaíso entre los elementos boxeriles de la Dirección General de la 1.a Zona.

La Dirección General se hará representar por un buen núcleo de aficionados, los que han sido preparados con todo esmero.

La delegación de Santiago es la siguiente:

Peso mosca.— Eleodoro Román.
Peso gallo.— Víctor Avello.
Peso pluma.— Manuel Rojas.
Peso liviano.— Lorenzo Caballero.
Peso medio liviano.— Efraín Canales.
Peso medio.— Oscar Becerra.
Peso medio pesado.— José M. Fernández.
Peso pesado.— Juan Gaete.
Arbitro: señor Jorge Ascui P.

Beneficio para la biblioteca del Liceo de Aplicación

El Jueves 13 de Agosto se llevará a efecto en el local de la Federación de Box de Chile un espectáculo boxeril destinado a obtener fondos para la biblioteca del Liceo.

Gracia a la desinteresada y noble cooperación que han prestado, tanto la Federación de Box, como el directorio del Centro Rodolfo Jaramillo y algunos de nuestros aficionados se ha logrado confeccionar el interesante programa que publicaremos en algunos días más.

A las 9 P. M. y cuyo número de fondo será el match a seis ronuds que sostendrán los aficionados Rafael Gazmuri y Jorge Meegz. Además, actuarán conocidos y destacados aficionados, tales como Carlos Abarca y Juan Rojas, los populares campeones de aficionados.

"GIMNASIO MEDIDORES".— Esta noche se realizará en este Gimnasio, San Pablo 1670, el siguiente programa:

4 rounds entre Armando Sánchez y Guillermo Aravena.

4 rounds entre Osvaldo Sánchez y Gabriel González.

4 rounds entre Manuel Durán (52 Kls.) v. Domingo Garcés (52 Kls).

4 rounds entre David Mackonell (53 Kls). v. Ramón Gutiérrez (53 Kls).

Match de revancha a 5 rounds entre Domingo Ulloa (49 Kls). Medidores, v. Víctor Arévalo (49 Kls). "Juan Arévalo."

Match de semi fondo a 5 rounds entre Luis Tellez (63 Kls). Santa María v. Juan Bahamonde (63 Kls) "Juan Arévalo".

5 rounds entre Lorenzo Coll, 1.er Camp. Amateurs v. Alfredo Aravena, "Los Sports".

ANGEL C. LEIVA B. C.— Con motivo de la lluvia el Domingo pasado hubo de suspenderse la velada que este Centro ofrecía a Vice Presidente Honorario don Humberto Gariazzo, postergándose para mañana a las 6 P.

Mañana daremos a conocer programa completo.

Centro Boxeril "Los Sports

LAS SIETE INTERESANTES LEAS DE ESTA NOCHE

Después de activo trabajo, Comisión ha confeccionado un c junto de peleas que llamarán atención de los entendidos.

Actuarán prestigiosos elem tos de varios centros.

Damos a continuación el p grama que se desarrollará:

4 rounds entre Germán Céspe y Julio Osorio, ambos de " Sports".

4 rounds entre Manuel Tol del G. Contreras y Edmundo Ca jas de "Los Tiempos".

4 rounds entre Santiago Al rez, del G. Contreras y Albe Hernández de "Los Sports".

4 rounds entre Oscar Casti de "Los Tiempos". y Angel Je de "Los Sports".

4 rounds entre Francisco Tr llo, del "Yungay" y Carlos Si particular.

5 rounds semi-fondo entre nuel Cabrera del "Vicente Salaz y Manuel Valenzuela, de " Sports".

5 rounds match de fondo e Raúl Valdebenito, del "Yunga José Garrido, de "Los Sports".

A presenciar tan intere carnet de peleas, se invita a to los vecinos del barrio.

—Mañana a las 3 de la tarde, llevará a cabo una matinée box alternando a la vez, algunos ac res del teatro obrero, tales c Gustavo Silva.

Han ofrecido su concurso profesionales Juan Salazar y A do Molina.

El programa consistirá de números. El encuentro de fondo lo harán Luis Rodríguez "Quintín Romero" versus O Assiari, del "A. C. Leiva".

AYER PRESENTO SUS CREDENCIALES EL NUEVO EMBAJADOR DEL BRASIL ANTE EL GOBIERNO DE CHILE

TEXTO DE LOS DISCURSOS PRONUNCIADOS POR ESTE DISTINGUIDO DIPLOMATICO Y POR S. E. EL PRESIDENTE DE LA REPUBLICA, DURANTE EL ACTO

En la tarde de ayer tuvo lugar en Presidencia de la República la sentación de credenciales por par del nuevo Embajador del Brasil Santiago, Excmo. señor Abelar Rocas.

Este acto dió lugar ayer a una ponente ceremonia protocolar, rante la cual se cambiaron los guientes discursos:

EL EMBAJADOR DEL BRASIL

"Excmo. señor Presidente: Ten el honor de hacer entrega a E. de las credenciales que me reditan como Embajador Extraor nario y Plenipotenciario de los tados Unidos del Brasil ante Gobierno de la República de Chi así como las Letras que ponen rmino a las funciones de mi an cesor el señor Embajador don Si no Gurgel do Amaral.

Mi misión en esta gran nación rmana, misión que es a la vez un ber y un placer, constituye un cargo bien fácil por cuanto la nstante amistad de ambas Repú icas, que forma ya una tra ción en nuestro Continente, es un stulado que se viene confirman sin interrupción en el ánimo de dos los respectivos Gobiernos que han sucedido, como en el alma todas las generaciones que se nuevan.

Las instrucciones que me dió mi bierno fueron las de un vivo em ño para velar por ese hermoso ntimentalismo que tanto hermana estras naciones y para el desem ño de este cometido, Excmo. se r Presidente, estoy cierto de po r contar con la alta benevolencia V. E., así como la de todo su stre Gobierno.

Además de este objetivo particu r y especial de mi misión, no po é ser indiferente, como hijo de te Continente, a nada que concier a América, y en el cumplimien de mi cargo procuraré igualmen inspirarme en todo lo que tienda afianzar y desarrollar el espíri continental de confraternidad en do lo que venga a garantir y pro over una mayor unión de la gran milia americana.

Aludiendo a esta elevada inspi ción, que es la de todos nosotros, debo dejar de manifestar a V. E. s beneficios y los gratos recuer s que su honrosa y grata visita, sgraciadamente muy corta, dejó el Brasil entero, cuyo pueblo, emás de la consideración natural r el Jefe del Estado de una gran nación amiga, profesa también V. E., como es sabido, sentimientos personales y muy justos de una gran simpatía y admiración.

El Presidente de la República de mi país me encargó además que trasmitiese a V. E. sus más expresivos saludos junto con los sinceros votos que la nación brasileña y él formulan, y a los cuales solicito la venia de asociarme, por la felicidad personal de V. E. y por la prosperidad y gloria siempre crecientes de la gran nación chilena."

El Embajador del Brasil, señor Abelardo Rocas, acompañado del Introductor de Diplomáticos, señor Ovalle Castillo y del Sub-Secretario de Relaciones

DE S. E. EL PRESIDENTE DE LA REPUBLICA

"Señor Embajador: Recibo con mucha satisfacción, acrecentada después de oiros expresar los sentimientos y disposiciones con que entráis a desempeñar vuestro cargo de Embajador Extraordinario y Plenipotenciario del Brasil en Chile, la carta autográfica de S. E. el Presidente señor Bernardes, que os acredita en tan elevado carácter y la de retiro de vuestro distinguido antecesor señor Gurgel do Amaral.

Nada puede ser, en efecto, más grato para quien, siguiendo los anhelos y convicciones de su espíritu, sirve con decisión una causa noble y grande que el ver que quienes en alguna forma pueden aportar también a ella su cooperación están inspirados por ideales y resoluciones idénticos a los propios.

En tales condiciones toda acción se hace fácil y de segura eficacia, porque necesariamente ha de hacerla florecer y fructificar la suma de esfuerzos armónicos y concordantes.

Por eso me complace muy de veras el concepto que tenéis, interpretando el sentir de vuestro Gobierno, de lo que debe esperar la familia americana del amplio desarrollo de la unión y cooperación de los Estados que la forman, ideales que he perseguido con decisión invariable y la fé más sincera durante mi Administración, y a los que están llamados a continuar prestando positivos elementos de prosperidad efectiva y vigorosa los fraternales sentimientos que tan felizmente han cultivado y afianzado nuestros dos países durante todo el curso de su vida libre.

Puedo, pues, señor Embajador, daros con mi cordial bienvenida la seguridad que encontraréis la más decidida cooperación de parte de mi Gobierno para el desempeño de vuestra misión diplomática, y debo expresaros a la vez que es gratísima para mí la alusión que habéis hecho a mi reciente visita a vuestro floreciente país, de la que conservo y guardaré siempre los mejores recuerdos.

Correspondo agradecido y con la mayor sinceridad los votos que os habéis servido manifestarme, haciéndolos muy fervientes por la creciente prosperidad del Brasil y la ventura del eminente estadista que rige actualmente sus gloriosos destinos.

Quedáis reconocido, señor Embajador, en vuestro elevado carácter."

LA EXPOSICION DE PINTURAS EN LOS ANGELES (EE. UU.)

EL CONCURSO DE CUADROS SE CERRARA EL 4 DE AGOSTO PROXIMO

El Consejo de Bellas Artes, en su última sesión, tomó el acuerdo de cerrar las inscripciones, para la entrega de los cuadros del concurso que se ha abierto para la Exposición en Los Angeles, el día 4 del próximo mes de Agosto.

En este concurso el jurado que ha sido designado para estudiar las obras que se presenten, escogerá los veinte mejores cuadros, los que serán enviados a aquella Exposición Internacional, como un exponente del arte chileno.

Es de advertir que a aquella Exposición que se llevará a cabo en la ciudad de Los Angeles, (California, Estados Unidos de Norte América), concurrirán todos los países del orbe, representados por sus mejores pintores.

EL CONSEJO DE OBRAS PUBLICAS APRUEBA EL PROYECTO DE PROSECUCION DE LAS OBRAS DEL MAPOCHO

En la tarde de ayer celebró sesión el Consejo de Obras Públicas, siendo presidido por el Director General don Guillermo Illanes y sirviendo de Secretario el titular, ingeniero don Francisco Leighton.

Se aprobó el proyecto de prosecución de las obras de canalización del río Mapocho, por un presupuesto total de $ 6.026,776.15, sin contar los materiales que entregará el Fisco y que ascienden a $ 428,615.75;

Se aprobó el proyecto de construcción de alcantarillado en la ciudad de Rancagua, que se hallaba pendiente;

Fueron estudiadas las bases técnicas y administrativas para la pavimentación del camino de Santiago a San Bernardo, quedando este asunto pendiente;

Después, el Consejo entró a ocuparse de la solicitud presentada por la Comunidad Explotadora de Camarones, sobre regadío de 3,700 hectáreas en aquella quebrada. Quedó también pendiente;

Fueron aprobadas las modificaciones y ampliaciones para el Liceo de Traiguén, siendo el presupuesto de $ 204,526.23; y, finalmente,

Se aprobó el proyecto de construcción de una escalera en el tercer piso de la Biblioteca Nacional.

LA GRAN CONCENTRACION DE LOS SCOUTS METROPOLITANOS

SE VERIFICARA MAÑANA EN LA ESCUELA DE ARTES Y OFICIOS

Mañana se llevará a cabo una excursión de todas las brigadas de Santiago, a la Escuela de Artes y Oficios, que con la debida autorización del director de dicho establecimiento, don Ramón Montero podemos disponer de la cancha y parque durante ese día.

Con tal fin se ordena:

Todas las brigadas de scouts de Santiago se reunirán el Domingo 2 de Agosto, a las 9.30 A. M., en Delicias frente al Portal Edwards encabezando la brigada Educación en la esquina con Bascuñán Guerrero.

Las demás brigadas seguirán a continuación hacia el Oriente por orden de antigüedad.

Asistencia obligatoria.

Uniforme con todo equipo y báculos sin gallardetes.

Los señores comandantes harán que sus scouts lleven rancho en la forma que lo estimen por conveniente, haciendo presente que el agua y la leña son abundantes en el lugar de la concentración.

Se recomienda a las brigadas que lleven rancho en crudo y no olviden sus hachas para trozar la leña.

Las brigadas establecerán sus propios campamentos con los recursos propios con que cuenta cada brigada a fin de inspeccionar las necesidades y elementos con que pueda responder a futuros trabajos u órdenes que reciba.

Se aprovecharán las horas de la tarde a fin de que las brigadas presenten el mejor trabajo que puedan desarrollar, de los que practican en su programa de instrucción o de los que ordena la orden del día número 7.

Las brigadas hasta las 12 M. entregarán en un papel aparte el programa que deseen desarrollar, a fin de organizar un programa de representación a la hora que se indique oportunamente.

Las brigadas en conjunto ensayarán los siguientes cantos;

a) Himno Nacional que dirigirá el director provincial señor Muñoz. Es necesario que los scouts conozcan perfectamente la primera estrofa: (Ha cesado); y la segunda: (Puro Chile) y el coro.

b) Himno oficial del scout, dirigido por el comandante de la brigada Liceo de Aplicación, señor Vásquez. Como en el caso anterior, los scouts deberán saber el coro y las dos primeras estrofas.

Durante la tarde las bandas de las diferentes brigadas se pondrán a las órdenes del ayudante señor Pedro Basso, quien con el instructor de bandas de la brigada Federico Errázuriz, practicarán ejercicios de conjunto de 2 a lo sumo 3 marchas.

El presidente del directorio provincial y la comisión que organiza la concentración de Setiembre están vivamente interesados en que las brigadas se presenten a dicha concentración con uniformes y equipo debidamente acondicionados, aptos y de la mejor presentación, de modo que aprovechando esta excursión los comandantes visitarán las diferentes brigadas tomando notas de las observaciones que haga la comisión o el comisionado provincial.

La brigada Educación atenderá el servicio sanitario y recibirá instrucciones del médico del directorio provincial, doctor Morales Beltrami.

El doctor Morales Beltrami reunirá el día de la excursión a los comandantes y decuriones sanitarios a fin de darles una conferencia sobre el tema y darles programa de instrucción por desarrollar hasta la concentración de Setiembre.—(Firmado). — **Fernando Hille**, comandante provincial.

HABANOS SELECTOS ¢80
HABANOS XXXX ¢60
Yo Fumo Reina Victoria

EL RECURSO DE QUEJA CONTRA LA 4.a SALA DE APELACIONES SE VERA EN LA PROXIMA SEMANA

EXISTE ENTRE EL PUBLICO MARCADO INTERES POR SABER EL RESULTADO DEL RECURSO DE QUEJA CONTRA EL MENCIONADO TRIBUNAL, PRESENTADO POR EL DIRECTOR GENERAL DEL TESORO

Por las informaciones de este diario, el público se ha impuesto del recurso de queja contra la 4.a Sala de la Corte de Apelaciones presentado por el Director General del Tesoro, don Alfredo Rengifo. También ha hecho suya esta presentación el Director del Trabajo, señor Ortúzar.

Como se sabe, este recurso de queja interpuesto ante la Corte Suprema por los funcionarios nombrados, se debe al desconocimiento que la Corte de Apelaciones ha hecho de la validez de los decretos leyes.

Existe entre el público gran interés por saber el resultado de los recursos de queja contra el mencionado Tribunal, pues en caso de ser éstos rechazados no se sabría en efecto cómo se daría cumplimiento a los decretos leyes dictados, en especial a aquellos en que se imponen sanciones en dinero.

LA CORTE SUPREMA NO VIO AYER EL PRIMER RECURSO DE QUEJA

Ayer se debió ver en la Corte Suprema el primer recurso de queja presentado contra la Cuarta Sala de la Corte de Apelaciones.

Tanto en el público como en los círculos forenses existía en la tarde de ayer, gran interés por asistir a esta sesión de la Corte Suprema, pero, a pesar de estar inscrito en el segundo lugar de la tabla, el Tribunal no alcanzó a verlo.

Según se nos informó, la vista del recurso de queja será puesta nuevamente en la tabla de la Corte Suprema en la próxima semana.

El abogado fiscal señor Teodolberto Alvarez, que tiene a su cargo la defensa de los decretos leyes, ha preparado su alegato con todo detenimiento, y según nos lo ha manifestado, después de un detenido estudio que ha hecho de la cuestión, está seguro y convencido de la justicia de los recursos de queja presentados contra la Corte de Apelaciones.

LA LEY DE SEGURO OBLIGATORIO SERÁ TRATADA EN LA ASAMBLEA DE ESTA TARDE

QUE SE REALIZARA EN EL SALON DE HONOR DE LA UNIVERSIDAD, BAJO LA PRESIDENCIA DEL MINISTRO DE PREVISION SOCIAL

Esta tarde, en el salón de honor de la Universidad, se llevará a efecto la gran Asamblea organizada por el Ministerio de Previsión Social, para tratar de la ley de Seguro Obligatorio.

Concurrirán a esta asamblea, representantes de las diversas instituciones gremiales que darán a conocer las objeciones que les merezca la ley.

Hace algunos días, una comisión de miembros de sociedades mutualistas de la capital, solicitó del Ministro del Trabajo, la postergación de los efectos de la ley, pero el Ministro estimó más prudente modificarla y para ello convocó a la Asamblea de hoy.

Presidirán el acto, el Ministro del Trabajo, doctor Salas, y el Sub-Secretario, señor Alvarez.

Las localidades de la planta baja serán reservadas para los presidentes y representantes oficiales de las sociedades obreras. El público podrá ocupar las de la parte alta.

SOBRE "FLEGMON URINOSO DIFUSO"

DIO UNA INTERESANTE CONFERENCIA EN EL HOSPITAL DE "SAN JUAN DE DIOS", EL DR. PETIT

El Dr. Emilio Petit dictó en el anfiteatro del Hospital de San Juan de Dios una interesante conferencia sobre flegmón, urinoso difuso, con asistencia de numerosos médicos, estudiantes de medicina e internos del Hospital. Después de analizar el concepto clásico de la llamada infiltración de orina, según el cual "no es sino la penetración brusca del contenido vesical en el tejido celular del periné y órganos vecinos a través de una ruptura o perforación de la uretra", diserta ampliamente sobre las consecuencias gravísimas de esta temible afección.

La descripción más clara, la más concisa de esta enfermedad es sin duda la de Legues: "El enfermo en plena salud siente en el periné un dolor al orinar, tiene un escalofrío y en un momento aparece la tumefacción perineal; una tumefacción que crece a la vista: es la característica del flegmón difuso. En el curso de horas la piel toma el tinte cobrizo de las partes cutáneas que van a morir, principia el esfacelo. El tinte amarillento se acentúa y principia a pasar al verde y al negro de la gangrena. Se producen fisuras al través de las cuales escapan gases muy fétidos y serosidad.

La muerte, terminación habitual cuando el cirujano no ha intervenido, y frecuente aún con intervención, es producida por la infección general. El pronóstico de esta grave afección depende del momento en que el médico ve al enfermo, pero desde el momento en que aquel lo ve, el pronóstico depende únicamente de él. Si hay alguna enfermedad en la cual la vida del enfermo está en manos del cirujano, sin duda alguna es ésta.

GRATIFICACION

Se dará a quien entregue un **ARO DE FANTASIA** perdido el **JUEVES**, de la Sala Imperio a Agustinas.

AGUSTINAS N.° 1994

EN CASA QUINTA DE ÑUÑOA

de familia muy respetable sin pensionistas, arriendo un buen departamento matrimonio o caballero honorable, carro y autobus a la puerta, en

Av. Irarrázaval 2188

POR LA MONEDA

EN LA TARDE DE AYER ESTUVIERON EN LA CANCILLERIA, conferenciando con el Ministro de Relaciones Exteriores, señor Jorge Matta Gormaz, el Embajador de Italia, Excmo. señor Alberto Martín-Franklin; el Ministro de Alemania, Conde Von Spee; el Ministro de Francia, Excmo. señor des Longchamps Deville, y el Ministro de S. M. Británica, Excmo. señor Hohler.

EL MINISTRO DE CUBA EN CHILE, EXCMO. SEÑOR JOSE VIDAL-CARO, partió por el expreso de ayer a Valparaíso, para embarcarse en viaje de regreso a su país.

POR EL MISMO TREN PARTIO AL MISMO PUNTO EL ENCARGADO de Negocios de México, señor Antonio Castro Leal, quien se dirige a México en representación de su país.

EL MINISTRO DEL JAPON EN CHILE, EXCMO. SEÑOR NOBUMICHI Sakenobe, partió también a Valparaíso, a fin de seguir viaje a Bolivia, donde representará a su Gobierno en las fiestas centenarias de ese país. Todos estos distinguidos diplomáticos fueron despedidos a nombre del Gobierno, en la Estación del Norte, por el Introductos de Diplomáticos, señor Darío Ovalle Castillo.

DELICADO DE SALUD SE ENCUENTRA EL ENCARGADO DE Negocios de la China, ante el Gobierno de la Moneda, honorable señor Owyang King.

EN LA CANCILLERIA SE HA RECIBIDO UNA NOTA EN LA QUE se da cuenta de que el Encargado de Negocios de Suecia en Argentina y Chile, Hon. señor Nils F. H. de Berendrechts, ha reasumido su cargo en la capital de la vecina República.

OTRA NOTA RECIBIDA TAMBIEN EN LA CANCILLERIA DA cuenta de haber regresado al país y que ha reasumido sus funciones, el Encargado de Negocios de Polonia en Chile y Argentina, residente en este último país.

EL ENCARGADO DE NEGOCIOS DE CHILE EN EL JAPON, SEÑOR Oscar Blanco Viel, ha enviado al Ministerio de Relaciones Exteriores, una nota en la que da cuenta del financiamiento de los presupuestos de ese país para el servicio de 1925-26.

EN LA TARDE DE AYER CELEBRO UNA DETENIDA CONFERENCIA con el Ministro de Hacienda, sobre asuntos relacionados con esta repartición con respecto a las obligaciones del Erario, el Presidente de la Misión Financiera, Mr. Edwin W. Kemmerer.

UNA COMISION DE PROFESORES DE LA INSTRUCCION PRIMARIA y Secundaria, conferenció en la tarde de ayer, con el Sub-Secretario del Ministerio de Hacienda, señor Rodrigo Sánchez, sobre el proyecto que aumenta los sueldos del profesorado. El señor Sánchez los atendió solícitamente, manifestándoles que se preocupa en la actualidad de la confección de este proyecto y que existe en el Gobierno el propósito de despacharlos a la brevedad posible, ya que se consideran altamente justas las peticiones del profesorado.

AYER EN LA MAÑANA TUVO LUGAR EN EL MINISTERIO DE Relaciones Exteriores la tercera clase de salitre que dicta el Agrónomo señor Carlos Henríquez, con el fin de preparar a los Cónsules chilenos para que puedan hacer en el extranjero una activa y eficaz propaganda de nuestro nitrato.

SE ENCUENTRA EN SANTIAGO EL INTENDENTE DE CAUTIN, señor Alberto Garrido, quien conferenció en la tarde de ayer con el Ministro del Interior, sobre asuntos relacionados con los servicios a su cargo.

EN LA CANCILLERIA SE HA RECIBIDO UNA COMUNICACION en la que se da cuenta de que el Gobierno colombiano ha condecorado por la Medalla, "Cruz de Boyacá", alta condecoración de ese país, a nuestro Encargado de Negocios en Bogotá, señor Humberto Videla Jara.

Un interesante proyecto sanitario para la Escuela de Artes, como Memoria de prueba

Acaba de recibir su título de técnico mecánico el señor Saturnino Carrasco, que durante sus estudios fué uno de los alumnos sobresalientes de su curso y se distinguió siempre por su dedicación especial al ramo en que reción se titula.

La memoria de prueba ha sido elogiosamente comentada, y es un trabajo original y de positivos méritos. Versa sobre el proyecto sanitario de la Escuela de Artes y Oficios, ajustándose a los planos de modificación de la Escuela, elaborados últimamente.

Consta el proyecto de interesantes capítulos que se refieren a cada uno de los servicios sanitarios que recomienda para las nuevas instalaciones. Para este estudio, el señor Carrasco ha consultado a distinguidos médicos higienistas y ha tenido presente los adelantos que en esta materia cuentan los países europeos. Por eso, el trabajo en referencia es digno del mayor elogio, pues sobre la materia que trata es un adelanto que seguramente deberá tenerse en cuenta al realizarse las modificaciones que ya han sido aprobadas.

AUTOSUGESTION

METODO PARA TRIUNFAR EN LA VIDA
(O SEA EL DOMINIO DE SI MISMO)

La autosugestión, cuya ciencia s enseña que hay en nuestra nte grandes e inagotables fuer s psíquicas en estado latente, cuales convenientemente des olladas, pueden llegar a adqui con facilidad un poder mara loso.

El conocimiento de la autosu tión y su práctica, conduce al mbre hacia la felicidad, y el to, ya sea en la vida privada omercial, salvándolo en sus fra sos materiales y espiritualese, ligándolo a enderezarse, arro ndo las cadenas que lo atan a ignorancia, a las enfermeda , las pasiones y vicios.

Obra completa y científica, se n los últimos adelantos e investigaciones que hasta hoy ha comprobado la ciencia sobre el gran poder de las facultades psíquicas del hombre, a la vez que mejor forma para desarrollar la mente humana, a fin de llevarnos al progreso y éxito en todos los planos de la vida.

En doce lecciones por correspondencia: Auto-Sugestión y Auto-Curación.—Desarrollo de la voluntad.—Poder del Pensamiento.—Desarrollo de la Memoria.—Magnetismo Personal, etc.

Por el Profesor R. Tepper, Director del Instituto de Ciencias Psíquicas. Santiago, (Chile).

Pídase prospectos: Casilla 2614.

AUTOMOVIL JORDAN

MODELO TOWN CAR (CUPE) FLAMANTE PARA SIETE PASAJEROS. RECIEN REVISADO Y PINTADO. RUEDAS DE ALAMBRE. TENEMOS ENCARGO DE VENDER A PRECIO DE GRAN OCASION.

BESA Y CIA. LTDA.— Delicias 950

FERROCARRILES DEL ESTADO

PROPUESTAS 1.o DE OCTUBRE

Grupo 36.—Telégrafos, Teléfonos y Ferrocarriles, $ 644,000.

Bases y antecedentes en la Secretaría del Depto. de Materiales y Almacenes.

Solicítanse propuestas públicas para el 25 de Agosto próximo, por colizas, pernos oy clavos rieleros.

Estas propuestas, que se estaban solicitando como públicas para el 22 de Setiembre, se ha acordado anticiparlas para el 26 de Agosto próximo con el carácter de directas (privadas).

Bases, planos y antecedentes, en la Secretaría del Departamento de Materiales y Almacenes, en la Estación de Alameda.

Santiago, Julio 20 de 1925.

Ley N.o 4054 del Seguro Obligatorio

Contra Enfermedad, Invalidez y Vejez.

BENEFICIOS QUE REPORTA A LOS ASEGURADOS

1.° Asistencia médica por profesionales competentes y especialistas en cada ramo en caso de necesidad; hospitalización cuando la naturaleza de la enfermedad lo requiera, en todo caso pagada por la Caja; y toda clase de cuidados y medicinas por costosas que sean, a fin de dejarle perfectamente apto para volver al trabajo.

2.° Recibirán un auxilio en dinero para sus familias proporcional a su salario. Este será igual al salario mismo durante la primera semana; a la mitad en la segunda y después igual a la cuarta parte.

3.° Atención profesional a las aseguradas durante el embarazo y el parto, y posteriormente un auxilio en dinero proporcional a su salario durante el período de la lactancia de su hijo.

4.° Una pensión de invalidez en proporción a lo que ganaban para aquellos que lesionados en su salud no pudieren reanudar su trabajo.

5.° Una pensión para la vejez cuyo monto estará en relación con lo que hubiere impuesto mientras estuviere asegurado.

6.° Por fin tendrá la cantidad necesaria para el entierro, que se entregará a la familia. Si no tuviere familia, la Caja se encargará de hacerlo.

7.° Esta es la única ley que tiene en cuenta al empleado doméstico, y que procura salvar todos los accidentes de la vida de los individuos de la clase trabajadora, como ser: la enfermedad, la invalidez prematura o por vejez y la muerte.

INFORMACIONES EN TODAS LAS CAJAS DE AHORRO DE SANTIAGO

LA ADMINISTRACION.

1925
AGOSTO
1
SABADO

AL

Grandes Liquidaciones de Calzado en LA FORTUNA

1925
AGOSTO
17
LUNES

VISITENOS, VEA NUESTROS PRECIOS Y ARTICULOS Y UD. COMPRARA

PUENTE 732

CABALLEROS

BOTIN NEGRO EN BOX-CALF DE PRIMERA. HORMAS ANGOSTA Y ANCHA, A $ 25

ZAPATOS GARIBALDI, EN BOX-CALF DE PRIMERA, A $ 25

BOTIN BOX-CALF, EMPLANTILLADO A MANO, TRES HORMAS DISTINTAS, A $ 28

ZAPATON BOX-CALF, EMPLANTILLADO A MANO, EN TRES HORMAS DISTINTAS, A $ 27

SALDO DE MEDIDAS: BOTINES Y ZAPATONES NEGRO, COLOR Y CHAROL, EN TODAS LAS FORMAS, A $ 23

BOTIN Y ZAPATON DE CABRITILLA NEGRA, HORMAS ANGOSTA Y ANCHA, TODO EMPLANTILLADO A MANO, A $ 32

SEÑORAS

ZAPATILLAS MARCA "MIMOSA" EN CABRITILLA NEGRA Y CHAROL, TACO LUIS XV, MODELOS DE GRAN MODA, A $ 25

ZAPATONES DE COLOR, TIPO AMERICANO, EN 1|2 TACO, A $ 25

ZAPATILLAS DE CABRITILLA Y CHAROL EN TACO LUIS XV, DE LA AFAMADA MARCA "MIMI", HECHO A MANO $ 30 DISTINTOS MODELOS, NUMERACION COMPLETA

ZAPATILLAS DE UNA. TRABA, ANCHA, CON HEBILLA, EN COLOR Y NEGRO, TIPO AMERICANO, MODELO DE GRAN MODA, A $ 25

SALDO DE NUMERACION: ZAPATILLAS Y ZAPATONES DE CABRITILLA Y CHAROL, EN TACO LUIS XV Y CUBANO, A $ 15

OTRO SALDO MUY CONVENIENTE DE ZAPATILLAS Y ZAPATONES EN CABRITILLA Y CHAROL, TACOS CUBANOS Y FRANCES, A $ 12

NIÑOS

BOTIN GARIBALDI, EN BOX-CALF, DOBLE SUELA, A
26|29 .. .. .. $ 14.00
30|33 .. .. .. $ 16.00
34|38 .. .. .. $ 19.00

ZAPATILLAS Y ZAPATONES DE CABRITILLA, CHAROL Y BOX-CALF, PARA NIÑITAS:
26|29 .. .. .. $ 13..00
30|33 .. .. .. $ 14.50
34|37 .. .. .. $ 17.00

GRAN SALDO DE ZAPATILLAS DE CHAROL, CABRITILLA, Y COLOR:
18|22 .. .. .. $ 5.50
23|26 .. .. .. $ 6.90
27|33 .. .. .. $ 9.50

CALZADO MARCA "PICÓ", EN TODOS LOS ARTICULOS Y MODELOS; FUERTES REBAJAS DE PRECIOS

CALZADO PARA NIÑAS Y JOVENCITAS, ENCONTRA Ud. A MAS DE LOS LOTES MENCIONADOS, INFINIDAD DE ARTICULOS DIFICIL DE ENUMERAR
EN TODOS ESTOS, FUERTES REBAJAS DE PRECIOS

GRAN SURTIDO EN CALZADO DE GAMUZA BLANCA, PARA NIÑOS, DEL 18 AL 33. REBAJADOS DE PRECIOS

LOS ARTICULOS QUE ESTA CASA OFRECE SON, SIN EXCEPCION, DE 1.a CALIDAD, GARANTIZANDOLE ADEMAS LA DURACION Y BONDAD DE NUESTRO CALZADO.

LA FORTUNA :: :: PUENTE 732

SE SOLICITARA UN PRESTAMO POR CIEN MILLONES DE PESOS EN BONOS EN ORO CON GARANTIA DEL ESTADO, PARA LAS HABITACIONES BARATAS

EL CONSEJO SUPERIOR DE BIENESTAR SOCIAL ACUERDA PEDIRLO A LA CAJA DE CREDITO HIPOTECARIO, BASANDOSE EN LO DISPUESTO EN EL ARTICULO 9 DE LA LEY

Ayer celebró una interesante sesión el Consejo Superior de Bienestar Social, bajo la presidencia del Ministro de Previsión, doctor Salas.

El Consejo se ocupó de resolver diversas peticiones sobre préstamos para la construcción de habitaciones, según lo dispuesto por la ley respectiva.

UN PRESTAMO EN BONOS, POR CIEN MILLONES DE PESOS

En vista del gran número de solicitudes, el Consejo acordó solicitar de la Caja de Crédito Hipotecario, según lo dispuesto en el artículo 9 de la Ley de Habitaciones Baratas un préstamo por medio de bonos en oro con garantía del Gobierno, por la suma de cien millones de pesos para el presente año, a fin de atender a las peticiones existentes.

LA SOLICITUD DE LOS GRAFICOS

Según nos manifestó el Ministro, a la salida de la sesión, la solicitud de los gráficos encontró la mejor acogida en el seno del Consejo, que dejó muy adelantado el estudio. Nos dijo el Ministro que ésta sería despachada en la sesión del Viernes próximo.

"EL PROBLEMA DEL AGUA POTABLE DE VALPARAISO ES DE GRAVEDAD"

Ayer tuvimos oportunidad de conversar con el Director de Sanidad, doctor Sierra, que acaba de regresar de Valparaíso, donde fué con el doctor Long, a visitar las instalaciones de Agua Potable.

El doctor Sierra nos manifestó que el problema del Agua Potable en el vecino puerto, era de suma gravedad, por cuanto existe muy poca agua, lo que hace irregular el servicio en la ciudad, debiendo adoptarse el sistema de turnos para proveerse de ella.

Nos agregó el doctor Sierra, que debía afrontarse el problema resueltamente, en el sentido de buscar otras fuentes productoras de agua que fueran capaces de abastecer las necesidades de los habitantes del primer puerto de la República.

Finalmente, nos dijo que pondría en conocimiento del Gobierno la gravedad de este problema de tanta importancia para la salud de los vecinos de Valparaíso.

AYER CELEBRO SESION EL CONSEJO DE ESTADO

Presidido por S. E. el Presidente de la República, celebró sesión ayer el Consejo de Estado, con asistencia de los señores Bahamondes, Ibáñez, Magallanes, Mardones, Matte, Maza, Salas y Vicuña.

El Consejo formó las siguientes ternas, para proveer los cargos que se indican;

Para juez de Valdivia: señores Antonio Córdoba, Humberto Silva y Ernesto Zúñiga.

Para juez de San Carlos, señores Teófilo Belmar, Rodolfo González y Guillermo Saavedra.

Para Promotor Fiscal de Mariluán: señores Luis Aranís, Carlos Espejo y Héctor Moena.

Para juez suplente de Laja: señores Samuel Guajardo, Bernardo Jara y Francisco Tapia.

Prestó su acuerdo para que se aprueben los estatutos y se conceda personalidad jurídica a las siguientes instituciones:

Sociedad Escuela Santa Teresa, de Santiago; Club Social de Curepto; Club Musical Obrero de La Unión;

Aprobó también las reformas introducidas en los estatutos de la Asociación General de Comerciantes de Valparaíso, y prestó su acuerdo para que se cancele la personalidad jurídica de que disfruta el Club Radical Enrique Mac-Iver, de Santiago, y, finalmente, prestó también su acuerdo para que se aprueben las reformas que la Junta de Vecinos de Santiago, ha acordado introducir en la ordenanza para el expendio de artículos de consumo.

SE HA CREADO LA CAJA DE AHORROS Y RETIRO D LOS JORNALEROS Y OBREROS DE LA MUNICIPALIDAD DE SANTIAGO

EN LA SESION DE AYER LA JUNTA DE VECINOS APRUEBA EL INT RESANTE PROYECTO DE QUE ES AUTOR EL Sr. MANUEL HIDALG

Ayer celebró sesión la Junta de Vecinos, bajo la presidencia del Intendente Municipal, señor Luis Phillips Hunneus.

Se leyó y se aprobó el acta de la sesión anterior, dándose en seguida cuenta de las materias en tabla.

EL REGLAMENTO DE CABALLERIZAS

El Intendente Municipal pidió a la Comisión de Higiene el estudio del Reglamento de Caballerizas a fin de que informe a la brevedad sobre el particular, por ser de gran de importancia.

La Junta aprobó la creación de una ayudantía del Inspector técnico de automóviles, previo el informe favorable de la comisión de Arbitrios.

SE PAVIMENTARA LA CALLE DEL CARMEN

A continuación, la Junta acordó la pavimentación con adoquín sobre cemento, de la calle del Carmen, entre Delicias y Avenida Matta y de empedrado en la misma calle entre Avenida Matta y Ñuble.

Aprobó también el informe recaído en la solicitud del señor Arturo Sanhueza, que se ofrece para hacer los trámites de percepción de las contribuciones mobiliarias de la Caja Municipal.

La Junta acordó aumentar la pensión de que goza doña Elena Prieto Orrela, hija de un antiguo empleado municipal.

SE APRUEBA EL PROYECTO QUE CREA LA CAJA DE AHORROS Y RETIRO

A continuación, la Junta de Vecinos se ocupó del proyecto que crea la Caja de Ahorros y Retiro de los jornaleros y obreros de la Municipalidad de Santiago, presentado por el señor Manuel Hidalgo.

Se acordó tramitarlo sin esperar la aprobación del acta y entrar regir treinta días después de aprobación por el Presidente de República y sus Ministros de tado.

Este importante proyecto vien cumplir con las disposiciones de ley sobre accidentes del trabajo la del Seguro Obligatorio, Enfer dad e Invalidez.

Los obreros y jornaleros de Municipalidad, tendrán grandes neficios, que son superiores a que otorgan las citadas leyes. por ejemplo, en materia de jub ciones, las sube en un porcentaje perior al ciento por ciento del nal; los montepíos son superiore

PRESTAMOS PARA LOS IMPONENTES

La Caja de Ahorro y Retiro de Jornaleros y Obreros de la Mun palidad, autoriza la concesión préstamos en caso de necesidad, ra gastos de funerales, asister médica. También concede gran facilidades para el arrendamient adquisición de casas baratas.

La nueva Caja estará dirigida la misma forma que la Caja de A rros de los Empleados Municipal En su directorio formarán p también miembros representantes los obreros.

EL Sr. HIDALGO ES CALURO MENTE FELICITADO

Con motivo de la aprobación importante proyecto de que es tor el señor Manuel Hidalgo, el tendente Municipal, los miembros la Junta de Vecinos y altos f cionarios de la Municipalidad, f citaron calurosamente al señor dalgo por el éxito de su obra.

EL INTENDENTE MUNICIPA LLEVARA EL PROYECTO A GOBIERNO

Según se nos informó, el se Intendente Municipal, don Luis llips Hunneus, llevará al Gobie a la brevedad posible el interesa proyecto despachado ayer, que co hemos dicho, entrará en vigen treinta días después de la aprobac del Presidente de la República y cretarios de Estado.

EJERCITO Y ARMADA

La grande Olimpiada del Centenario de la independencia de Chiloé

EL MINISTRO DE GUERRA RECOMIENDA A LOS DISTINTOS COMANDOS QUE DESDE LUEGO SE VAYA SELECCIONANDO A LOS PARTICIPANTES

El Ministro de Guerra ha enviado a los Comandos de Brigadas Combinadas, a la División de Caballería y demás reparticiones del Ejército, una circular por la que manifiesta que, con motivo de celebrarse el primer centenario de la Campaña Libertadora de Chiloé, se efectuará en Enero de 1926, una gran Olimpiada durante los cuatro Sábados y Domingos de dicho mes. A esta Olimpiada serán invitados los atletas de Norte y Sur América.

"Este Ministerio—dice la circular aludida—manifiesta a los Comandos que desea que las unidades del Ejército preparen los equipos que fueren convenientes, para tomar parte en las pruebas que oportunamente se indicarán.

A fin de proceder a una correcta eliminatoria, se organizarán, con anterioridad, pruebas provinciales, para lo cual se nombrarán comisiones, de acuerdo con los respectivos Intendentes.

Estas comisiones serán integradas con un oficial de Ejército, para lo cual los diversos comandos señalarán, desde luego, al que reuna las mejores aptitudes para el desempeño de este cometido."

REPRESENTANTES DEL EJERCITO EN LAS FIESTAS CENTENARIAS DE BOLIVIA. — El Ministerio de Guerra ha puesto a disposición del de Relaciones Exteriores, al General de Brigada don Pedro Charpin y al Capitán don Ramón Díaz, para que concurran a las fiestas centenarias de Bolivia, en representación de nuestro Ejército.

DIRECTOR SUPLENTE DE LA ARMADA, ES NOMBRADO EL CONTRA ALMIRANTE Sr. SEARLE.— En la tarde de ayer ha quedado firmado por el Presidente de la República, el decreto que nombra Director General de la Armada, suplente, al Director del Personal, Contra Almirante señor Searle, mientras el propietario señor Schroder, permanece en Talcahuano.

ENTREGA DEL COMANDO DE LA TERCERA BRIGADA COMBINADA. — En la tarde de ayer se efectuó la entrega que hizo del Comando de la III Brigada Combinada, el Coronel don Enrique Bravo Ortiz, al de igual graduación, don Galvarino Andrade.

Sirvieron de interventores en este acto, el General don Quintiliano Barboza y el Intendente Militar don Maximiliano Bisquert.

Diversas noticias militares y navales

HAN SIDO DADOS DE BAJA los siguiente cadetes de la Escuela Militar: Sixto Pinto, Blas Rodríguez y Eduardo Mackenna, y los sub-alferez Gregorio Yuseff y Tulio Fuentes.

SE HA PRORROGADO POR 3 meses el curso de mariscales que funciona en la Escuela de Caballería. Este curso terminaba el 1.o de Agosto.

EL MAYOR DON LUIS MARTINEZ, ha sido autorizado para que forme parte de la comisión gubernativa de Monumentos Históricos.

DIRECTOR INTERINO DE LA Escuela de Aeronáutica, ha sido nombrado el Capitán don Armando Castro.

HAN SIDO DESTINADOS A nuevas unidades, los siguientes oficiales: Capitanes: señores Carlos Yenscke, a la Dirección del Material de Guerra, y César Arroyo, a la Academia de Guerra; Tenientes: Julio Pérez, al Miraflores y Orlando Jacobelli, al Exploradores; Contador 1.o Ramón Díaz, agregado a la Comandancia General de Armas; el Cirujano 2.o don Tomás del Fierro, al Carampangue; los Veterinarios 1.os Luis Mora, al Grupo de a Caballo General Maturana y Ernesto Madariaga, al Comando de la 2.a Brigada Combinada en Valparaíso.

CRONICA POLICIAL

EL CRIMEN DE LA AVENIDA AMENGUAL

EL GUARDIAN INCULPADO DECLARA QUE LA CARABINA SE DESCARGO EN LOS MOMENTOS QUE ERA GOLPEADO POR LOS QUE SE ENCONTRABAN EN EL INTERIOR DE LA CASA DONDE OCURRIO LA MUERTE DEL COMERCIANTE MARTINEZ

Sobre este desgraciado hecho corren dos versiones y el juez trata de establecer cuál es la verdadera

La alevosa muerte del comerciante de la Avenida Amengual, don Pedro Martínez, y de la cual se culpa a un guardián de la comuna de Quinta Normal, sigue preocupando la atención de los vecinos de ese barrio y de la justicia.

Nuestros lectores tienen ya conocimiento de los antecedentes de ese hecho por las amplias informaciones que este diario dió en su edición de ayer, que ocurrió en la forma expresada, y no como lo explica un colega que hace figurar al guardián culpable como cuñado de la víctima y tomando parte en la reunión que tuvo tan desgraciado desenlace.

En la tarde de ayer el juez del crimen, señor Aguirre, continuó trabajando en la tramitación del sumario, tomando nuevas declaraciones para establecer la forma exacta cómo se produjo la muerte del comerciante citado.

De las declaraciones que han dado las personas que han concurrido al tribunal se desprenden las dos versiones siguientes:

LA DE LOS DENUNCIANTES

Estos, entre los que figura el dueño de casa, don Antonio Bello Alvarez, expusieron en los primeros momentos a la policía y lo han sostenido en sus declaraciones de ayer dadas al juez del crimen, que en circunstancias que se había suscitado una discusión de familia llegó el guardián Quiñones dando golpes a la puerta, y penetrando violentamente al interior.

Allí, sin que hubiera provocación alguna hizo fuego con su carabina hiriendo de muerte a don Pedro Martínez, anciano de 70 años, que se encontraba en paños menores, pues en esos instantes se había levantado con el objeto de calmar los ánimos.

Este hecho de sangre impresionó a todos, ya que cuando se trató de auxiliar a la víctima la encontraron convertida en un cadáver.

A pesar de la impresión por el crimen, no faltó quien se dirigiera a dar cuenta a la 11.a Comisaría y comunicar lo ocurrido al guardián 2.o Juan Araya quien se hizo cargo en el acto de las investigaciones aprehendiendo al culpable en la Avenida Ecuador.

LO QUE DICE EL GUARDIAN INCULPADO

Pero el guardián de la policía de la comuna de Quinta Normal José R. Quiñones que fué el autor de los balazos, cuenta a su manera y en forma muy distinta los hechos, parte de la cual es corroborada por otros guardianes de la misma policía que andaban en su compañía.

Según la exposición de Quiñones, los hechos habrían ocurrido así:

A media noche y en circunstancias que hacía su servicio por las calles de la comuna, sintió unas voces de auxilio que partían de la Avenida Amengual.

En el acto se trasladó a ese sitio conjuntamente con otros guardianes que estaban de ronda y al llegar a la casa signada con el N.o 111 notó que esas voces de auxilios salían de su interior.

Golpeó las puertas de la casa para que se le abriera, pero los que así lo hicieron en vez de oirlo y darle explicaciones de lo que ocurría, lo tomaron a viva fuerza y lo arrastraron hacia el interior.

Una vez que estuvo en poder de ellos le dieron una paliza y debido a los esfuerzos que hacían para quitarle la carabina, ésta se descargó con los desgraciados resultados que se conocen.

Niega enérgicamente que sea el autor directo de esa muerte sino que ella se produjo debido a la circunstancia apuntada."

Los demás guardianes explican que Quiñones se adelantó para prestar auxilios, pues las voces de alarma se oían a cierta distancia, no pudiendo ellos observar lo ocurrido en el interior cuando golpeaban al compañero y sólo se impusieron del hecho después.

LA ACCION JUDICIAL

Por las informaciones anteriores comprenderá el público que la labor del juzgado tiende a establecer cuál de las dos versiones es la verídica y con este objeto las investigaciones deben seguir adelante.

Tanto la Sección de Seguridad que ya ha recibido las órdenes del caso como las personas interesadas en que brille la verdad, se encargarán de presentar al tribunal a medida que se vayan encontrando, las pruebas necesarias que permitan al juez sumariante conocer cuál de las versiones es la que merece fe.

Mientras tanto, el guardián Quiñones se encuentra ocupando uno de los calabozos de la cárcel hasta que se establezca fehacientemente si tiene o no culpa en la muerte que se investiga.

Sobre la falsificación de billetes

Don Juan B. Lagarde, llamado por el juez del C., señor Darrigrandi, para que prestara declaración en el asunto de falsificación de billetes; fué puesto en libertad incondicional por no encontrársele méritos y haber demostrado su ninguna participación en dicho proceso.

Se hace esta publicación con motivo de que dicho nombre apareció en uno de los últimos números de "La Nación".

EL POETA FRANCISCO VILLAESPESA

DECLAMO AYER VARIOS POEMAS EN EL LICEO MUSICAL SANTA CECILIA

Una velada de arte resultó la verificada ayer tarde en el Liceo Musical Santa Cecilia y en la cual el poeta Francisco Villaespesa declamó escogidos poemas que merecieron una calurosa aceptación de parte de la numerosa concurrencia que llenaba por completo el salón de actos del Liceo Musical.

La parte musical del programa confeccionado para este acto y que estuvo a cargo de señor Oscar Bubert y de las señoritas Dalmira Rodríguez, María Tapia y Marta Porteros, fué cumplida en forma correcta, mereciendo el aplauso espontáneo de los asistentes.

NECESITO

urgente arrendar casa radio comprendido Molina, Exposición, Alameda, Grajales.
Tratar:
Bandera 287 — J. Ortúzar

Una desgracia lamentable en Providencia

UNA CONOCIDA DAMA ES VICTIMA DE UN ACCIDENTE

La señora Rosa Serrano de Montaner ha sido víctima de un lamentable accidente en la comuna de Providencia y del que ya tiene conocimiento el juzgado del crimen de turno, que ha dispuesto que se inicien las diligencias del caso para establecer la culpabilidad del responsable.

En circunstancias que la señora Serrano de Montaner descendía de una góndola, en Bilbao esquina de Salvador, fué atropellada por el auto número 5719.

De este hecho tuvo oportuno conocimiento la policía de la comuna de Providencia, la que envió el parte al juez del crimen de turno, señor Aguirre.

Este magistrado ha dispuesto que la Sección de Seguridad inicie las investigaciones correspondientes, a fin de establecer la culpabilidad de la persona que gobernaba el auto 5719.

CONTINUARA EL BUEN TIEMPO

EN LA ZONA CENTRAL

La depresión autral se ale hacia el sureste; la presión subido en el Sur.

En Coquimbo hubo llovizn en la madrugada de ayer; en to la zona Central continuó el bu tiempo, con vientos del Sur, te peratura moderada en la tarde heladas en el Valle Central; la Zona Sur hubo mal tiempo partir de la provincia de Mall co. En Cautín, Valdivia, Lla quihue y Chiloé llovió con cier intensidad. En Valdivia cayer 41 milímetros. En Lonquimay registraron cinco grados bajo ro.

La actividad solar continúa ensa; ayer existían cuatro gr des manchas, una pequeña y rias fáculas. La constante so diaria ha disminuído tres mi simas de caloría.

El buen tiempo continuará la Zona Central; temperatura derada en la tarde, vientos Sur y heladas. Tal vez semi-n blados.

En el Sur el tiempo se prese ará variable.

Observatorio de EL SALTO.

BASES PARA EL ARRENDAMIENTO DEL FUNDO "MILLAUQUEN"

)E LA HONORABLE JUNTA DE ENEFICENCIA DE SAN CARLOS

1) Señalar como mínimum del rriendo anual el canon de $ 15,050 quince mil cincuenta pesos) pagaeros por semestres anticipados.

2) Los pagos de la contribución erritorial serán de cuenta del arren ador.

3) El plazo o duración del arrien. o, ocho años.

4) La mora en el pago del canon e algún semestre hará cesar ipso ecto el arriendo, pudiendo la Junhacerse cargo inmediatamente de á propiedad, sin ulterior recurso or parte del arrendatario, todos los erjuicios serán de su cuenta o del Etador.

5) Los gastos de escritura y demás que fuere necesario, serán de uenta del arrendatario.

6) El arrendatario no tendrá derecho a cortar maderas, sino las strictamente necesarias para el uso consumo del mismo fundo.

7) El arrendatario estará también obligado a mantener en buen estado as casas, edificios y cierros del undo.

8) La extensión de este fundo es e seiscientas cuadras, más o menos.

9) Las personas que deseen tomar parte en el remate, deberán resentar a la Honorable Junta una oleta de depósito, hecho en la Tesorería Fiscal de San Carlos, a la rden de la Honorable Junta de eneficencia, por la suma de mil esos; y para garantir el cumplimiento del contrato de arrendamiento el que remate dicho arriendo eberá rendir fianza hipotecaria.

10) El remate será el día Miércoles 19 de Agosto, a las 2 P. M. n la Gobernación.

l Presidente de la Honorable Junta de Beneficencia

25—Ag.

FABRICACION
DE PUERTAS, VENTANAS, GALERIAS DE TODAS CLASES

Hace y tiene listas para entrega inmediata.

BARRACA Y FABRICA DE MADERA
"LA REPUBLICA"
Domeyko N.o 2354
TELEFONO 182.— PARQUE

Gran Remedio Universal y Desinfectante
NITRO OZONA
de LOWE y WEISSFLOG

El único comprobado por medio de la radiografía como radical curador de la Tuberculosis (tisis). Pruebas a la vista.

Catecismo Nitro Ozona

Consúltelo todo enfermo, sea cual fuere el mal que le aqueja y encontrará el medio seguro para sanar radicalmente.

Todos los flagelos habidos y por haber y el enjambre de microbios, parásitos, que tanto alboroto levantan y que, sin embargo, en conjunto son tan inferiores, a una sola idea del hombre.

Se remite gratis a cualquier parte de Chile y del extranjero. Dirigirse a Claras 149 o Casilla 832, Santiago.—Droguería Daube y Cía. y principales Boticas.

Soldadura Autógena
INSTALACIONES COMPLETAS, ACCESORIOS Y MATERIALES
OFRECE
Fritz Ebersnacher
CASILLA 529
MORANDE N.º 741

MUEBLERIA
LA ARGENTINA
214 — BANDERA — 220
JOSE GURFINKEL
GRAN SURTIDO DE MUEBLES DE TODOS ESTILOS. FABRICA:
CHILOE 1310
A precios más bajos que en todas las mueblerías. Antes de hacer sus compras consulte mis precios.

MUEBLES
DE COMEDOR, DORMITORIO, ESCRITORIO
A precios sumamente bajos, con grandes facilidades en el pago, vende:
LA SAN ANTONIO
Moneda 952
FRENTE CASA MUZARD

LLEGARON
...zas de piedra en todas sus medidas, lingue muy seco
VIGAS Y VIGUETAS
...amo mach., 1|2 x 4 1|2; pilastras, guardapolvos y cornisas
BARRACA Y FABRICA "LA REPUBLICA"
DOMEYKO 2354
TELEFONO N.o 182
J—20

"La Italo Chilena"

12.a MEMORIA

COMPAÑIA NACIONAL DE SEGUROS CONTRA INCENDIO Y LUCRO CESANTE

ADMINISTRACIÓN

PRESIDENTE	VICE - PRESIDENTE
Sr. Guillermo Gellona	Sr. J. J. Murphy

DIRECTORES

Sr. Francisco Cariola	Sr. Arnaldo Falabella	Sr. Nicolás Orezzoli
Sr. Luis K[illegible] G.	Sr. Pablo Capellaro	Sr Flaminio Zambra.

Sr. ARMANDO PODESTA R.
Gerente

SYDNEY, MERRIT y Cía.,	BANQUEROS
Inspectores Profesionales de Cuentas	BANCO ITALIANO

12.a MEMORIA

Que el Directorio de la Compañía de Seguros "La Italo - Chilena" presenta a los señores Accionistas en 30 de Junio de 1925

SEÑORES ACCI(

Cumpliendo con lo dispuesto en los Estatutos Sociales, tenemos el honor de daros cuenta de los negocios de la Compañía, correspondientes al primer semestre de 1925.

La Compañía, no obstante de los malos negocios en el ramo de seguros, en el período que termina ha obtenido una utilidad de $ 47,695.47, que el Directorio propone distribuirlo en la siguiente forma:

A saldar pérdida del ejercicio anterior	$ 14,825.03
A 3½ % Impuesto a la Renta s| $ 47,695.47	1,669.34
A Fondo de Reserva	7,132.74
A Fondode Reseguros	2,365.17
A Fondo de Futuros Dividendos	22,203.19
	$ 47,695.47

Siendo aceptada la distribución que hemos propuesto, los Fondos Sociales quedarían en la siguiente forma:

CAPITAL PAGADO	$ 300,000.00
FONDO DE RESERVA	40,371.07
FONDO DE RESEGUROS	70,000.00
FONDO DE FUTUROS DIVIDENDOS	22,203.19
Total	$ 432,574.26

J. J. MURPHY	ARMANDO PODESTA R.
Vice - Presidente	Secretario

BALANCE GENERAL DE LA COMPAÑIA DE SEGUROS "LA ITALO CHILENA"

EN 30 DE JUNIO DE 1925

PASIVO

Capital Suscrito:		
20,000 Acc. a $ 100 cada una	$ 2,000,000.00	
Capital Pagado:		
20,000 Acc. a $ 15.00 cada una	$ 300,000.00	
Fondo de Reserva	33,238.33	
Fondo de Reseguros	67,634.83	
Siniestros por Liquidar	47,096.49	
Comisiones por Pagar	27,310.97	
Reseguros por Pagar	77,591.56	
Primas en Canjes	21,024.43	
Operaciones Pendientes	6,510.47	$ 580,407.08
GANANCIAS Y PERDIDAS.—Utilidad		47,695.47
		$ 628,102.55

ACTIVO

Títulos de Renta:		
$ 200,000 Bonos Caja Hip. 8%-½% a $ 91.00	$ 182,000.00	
$ 99,000 Bonos Bco. Hip. 8%-1% a $ 87½	86,625.00	
750 Acc. Cía. Minera e Industrial, a $ 30.00	22,500.00	
420 Acc. Banco Italiano, Serie B., a $ 88.00	36,960.00	$ 328,085.00
Muebles y Utiles		15,385.90
Caja		14,577.70
Primas por Cobrar		80,518.05
Agencias		47,991.45
Banco Italiano		2,875.95
Id. Id. (Documentos en Cobranzas)		69,067.50
Primas en Canjes		55,275.97
Pérdida del ejercicio anterior	14,825.03	$ 628,102.55
		$ 628,102.55

Ganancias y Pérdidas

DEBE

A Siniestros	$ 78,880.99	
A Reseguros y Cancelaciones	299,507.24	
A Comisiones, Gastos Generales, Sueldos, Avisos, etc.	75,562.03	
A Castigos	6,145.10	$ 460,095.36
UTILIDAD EN EL SEMESTRE		47,695.47
		$ 507,790.83

HABER

Por Primas		$ 485,308.30
Por Intereses	$ 14,805.00	
Menos 4½ % Impuesto	666.22	14,138.78
Por Utilidad en Inversiones	8,343.75	$ 507,790.83
		$ 507,790.83

NORBERTO NAVARRO G.	ARMANDO PODESTA R.
Contador	Gerente

INFORME

Hemos examinado el presente Balance y los Documentos en Cartera, y confrontado las partidas del Libro Mayor, encontrándolo todo conforme.

Santiago, 30 de Julio de 1925

JOSE NOSEDA, Inspector. **SEGUNDO AVARIA**, Inspecnor.

Hemos revisado los libros, cuentas, comprobantes y cartera de la Compañía de Seguros "La Italo Chilena", correspondiente al ejercicio que terminó el 30 de Junio de 1925, según consta en nuestro informe de igual fecha, y hemos obtenido todos los datos y explicaciones que hemos pedido. Certificamos que, en nuestra opinión, el Balance que antecede está debidamente preparado, a fin de demostrar el verdadero y correcto estado de los negocios de la Compañía, de acuerdo con los datos que conocemos, las explicaciones recibidas y los libros de la Compañía.

Santiago, 31 de Julio de

(Firmado)—**SYDNEY MERRITT & Cía.**, Chartered Accountants.

"LA YUGOSLAVA"

Compañía Nacional de Seguros contra Incendios, Riesgos Marítimos, Lucro Cesante, Etc.

Autorizada por Decreto Supremo N.o 668, del 17 de Marzo de 1920

CAPITAL RESPONSABLE		**$ 5.000,000.00**
CAPITAL PAGADO	**$ 2.000,000.00**	
FONDOS ACUMULADOS	**2.033,954.13**	
TOTAL		**$ 4.033,954.13**

OFICINA MATRIZ

Valparaíso, calle Blanco N.º 1158 - Casilla N.º 391 - Teléfono Inglés N.º 3403

CONSEJO DIRECTIVO

PASCUAL BABURIZZA, Presidente.	RENE POUDENSAN L., Vice-Presidente

CONSEJEROS

..IGUEL ABOVICH
JUAN GARTNER
VICENTE ORLANDINI
FRANCISCO L. RIPAMONTI
CARLOS H. WILSON

ANDRES SVILOKOS, Gerente.	ENRIQUE LOYOLA G., Sub-Gerente.

AGENCIAS

Tacna y Arica	C. Letelier	San Fernando	Jorge Peña
Iquique	Baburizza, Cicarelli y Cía.	Curicó	Herrera Hnos.
Tocopilla	Cickovic y Cickovic	Talca	C. A. Stringfellow y Cía.
Antofagasta	Baburizza, Lukinovic y Cía.	Molina	Luis Letelier del C.
Taltal	Devcic Hermanos	San Javier	Alvaro Palacios
Copiapó	O. y E. Berg Floto	Linares	Rafael Morales V.
Vallenar	O. y E. Berg Floto	Parral	Luis Siderey R.
Coquimbo	E. J. Honour	San Carlos	Benjamín Maturana
La Serena	Justiniano Moas	Cauquenes	Enrique Pinochet
Ovalle	O. y E. Berg Floto	Santa Cruz	Jaime Ossa G.
La Ligua	Arturo Eckholt P.	Chillán	Flores Millán y Cía.
Cabildo	Arturo Eckholt P.	Concepción	J. W. Jackson
Valparaíso	Baburizza, Lukinovic y Cía.	Tomé	G. y A. Hinrichsen y Cía.
Valparaíso	Armando Zanelli M.	Talcahuano	Reinaldo Bascur
Quillota	H. A. Arredondo	Temuco	Rodolfo Kaufhold
La Calera	Francisco Ordóñez A.	Nueva Imperial	Víctor M. Cerda
San Felipe	Adolfo Carmona	Valdivia	Kunstmann y Schlegel
Los Andes	Pablo Vásquez	Osorno	Ernesto Adams
Santiago	Baburizza, Lukinovic y Cía.	Puerto Montt	Augusto Johannsen
Santiago	Jaime A. Muñoz V.	Calbuco	Juan Bosnich
San Antonio	Julio Sánchez	Puerto Varas	Enrique 2.o Niklitscheck K.
Melipilla	Presa y Cía.	Punta Arenas	Juan Secul
Rancagua	Santiago González		

OFICINA EN SANTIAGO

CALLE BANDERA N.o 239 — CASILLA N.o 932 — TELEFONO INGLES N.o 4674

UNDECIMA MEMORIA

QUE EL CONSEJO DIRECTIVO PRESENTA A LA JUNTA GENERAL ORDINARIA DE ACCIONISTAS, EL 20 DE AGOSTO DE 1925

SEÑORES ACCIONISTAS:

De acuerdo con lo dispuesto en el artículo 50 de los Estatutos, el Consejo Directivo tiene el honor de presentaros el Balance General de las operaciones de la Compañía durante el primer semestre de 1925, el que arroja una utilidad líquida de $ 258,843.43, que os proponemos distribuir en la siguiente forma:

A DIVIDENDO	$ 100,000.—
A FONDO DE RESPONSABILIDAD DE ACCIONISTAS	50,000.—
A FONDO DE EVENTUALIDADES	108,843.4
	$ 258,843.4

Aceptada esta distribución, los Fondos de la Compañía quedarían como sigue:

CAPITAL PAGADO	$ 2.000,000.—
FONDO DE RESERVA	500,000.—
FONDO DE RIESGOS VIGENTES	500,000.—
FONDO DE EVENTUALIDADES	508,954.1
FONDO DE RESPONSABILIDAD DE ACCIONISTAS	525,000.—
	$ 4.033,954.1

Habiendo renunciado su cargo de Consejero don Antonio I. Stuparich, por haberse ausentado del país, se nombró en su reemplazo a don Carlos H. Wilson.

Corresponde a la Junta nombrar nuevos Consejeros en reemplazo de los actuales que terminan en sus funciones, como también un Inspector de Cuentas en propiedad en reemplazo de don Carlos H. Wilson que renunció.

Valparaíso, Julio 16 de 1925.

ANDRES SVILOKOS, Secretario	PASCUAL BABURIZZA, Presidente

Balance General practicado al 30 de Junio de 1925.

ACTIVO

ACCIONISTAS, RESPONSABILIDAD		$ 3.000,000.—	
CUENTAS CORRIENTES BANCARIAS:			
BANCO YUGOSLAVO DE CHILE		$ 146,720.12	
BANCO A. EDWARDS Y Cía.		37,585.40	
BANCO DE CHILE		55,238.—	
BANCO YUGOSLAVO DE CHILE N.o 2, £ 4.973.16.4 a $ 40.—		198,952.66	438,496.18
DEPOSITOS BANCARIOS A PLAZO			1.612,202.27
CAJA			8,282.18
INVERSIONES:			
$ 200,000 Bonos Caja de Crédito Hipotecario 8-1|2 o|o a	$ 82.—		164,000.—
$ 100,000 Bonos Banco Hipotecario de Chile 8-1 o|o, a	81.—		81,000.—
$ 100,000 Bonos Banco Hipotecario de Valparaíso, a	80.—		80,000.—
3,000 Acciones Banco de Chile	185.—		555,000.—
3,968 Acciones Sociedad Nacional de Buques y Maderas, a	30.—		119,040.—
2,000 Acciones The Lautaro Nitrate Co. Ltd., a	240.—		480,000.—
5,000 Acciones Sociedad Ganadera Gente Grande, a	60.—		300,000.—
2,400 Acciones Sociedad Anónima de Construcciones "El Hogar" de Valparaíso, a	1.—		2,400.—
3,000 Acciones Refinería de Viña del Mar, a	20.—		60,000.—
6,595 Acciones Cía. de Seg. La Unión Nacional, a	50.—		329,750.—
1,424 Acciones Cía. de Seg. La Mundial, a	70.—		99,680.—
16,000 Acciones Sociedad Población Santa Elena, a	5.—		80,000.—
2,000 Acciones Sociedad Estañífera Morococala, a	40.—		80,000.—
MUEBLES, UTILES E INSTALACIONES			20,000.—
VARIOS DEUDORES			224,936.—
			$ 7.734,786.63

PASIVO

CAPITAL SUSCRITO	$ 5.000,000.—
FONDO DE RESERVA	500,000.—
FONDO DE RIESGOS VIGENTES	500,000.—
FONDO DE RESPONSABILIDAD DE ACCIONISTAS	475,000.—
FONDO DE EVENTUALIDADES	400,110.7
SINIESTROS POR PAGAR	92,675.3
IMPUESTO POR PAGAR	1,601.1
VARIOS ACREEDORES	506,554.1
GANANCIAS Y PERDIDAS	258,843.4
	$ 7.734,78

GANANCIAS Y PERDIDAS

DEBE

Siniestros Incendio	$ 219,199.27
Reseguros, Gastos Generales, Comisiones, Arriendos, Sueldos, Honorarios del Consejo, Avisos Telegramas, Contribuciones, Participaciones, Erogaciones, Gastos de Escritorio, Impuestos y Castigos	1.481,847.23
Utilidad Líquida	258,843.43
	$ 1.959,889.93

HABER

Primas Incendio	$ 1.767,[illegible]
Intereses y Dividendos	190,[illegible]
Inversiones	1,97[illegible]
	$ 1.959,88

ADRIANO JOBET A., Contador.	ANDRES SVILOKOS, Gerente.

INFORME:

Dando cumplimiento a la comisión que nos encomendó la Junta General Ordinaria de Accionistas, hemos examinado el Balance y Documentos en Cartera, encontrando todo conforme y, a nuestro juicio, los sados reflejan la verdadera situación de la Compañía.

Valparaíso, Julio 16 de 1925

N. CHUBRETOVIC,	E. DUCHEYLARD,

Inspectores de Cuentas.

CICLISMO

Circuito de ida y vuelta a Puente Alto

SE VERIFICARA MAÑANA, ORGANIZADO POR EL CLUB CENTENARIO

Este club, llevará a efecto su segundo campeonato interno por camino el día de mañana.

El recorrido será más largo que el anterior, disputándose el circuito completo de ida y vuelta a Puente Alto, igual al que se corrió en las carreras de automóviles efectuadas últimamente, dándose la partida de Santa Rosa esquina de San Joaquín.

Para que esta competencia tome más importancia en la sesión celebrada últimamente, se acordó efectuarla con tres llegadas, siendo la primera (200) metros antes de llegar, a la Plaza de dicho pueblo, la segunda estará situada en el punto de partida o sea Santa Rosa esquina San Joaquín.

Las inscripciones las recibe el señor Fco. del Valle, en su establecimiento situado en Inés de Aguilera N.o 1114.

El jurado que controlará ésta prueba es el siguiente:

Jueces de partida señores A. Davidson y Luis A. Pascual, de llegada en la primera llegada señores Edo. Venegas, Angel Villanueva, y Carlos Vinagre, en la segunda señores C. Saenz, Hto. Soto, M. Reyes y V. Argomedo, y en la llegada final los señores A. Davidson, G. Leiva, A, Vargas y Luis A. Pascual.

A los señores que componen el jurado y corredores se les ruega estar en el punto de partida a las 2 en punto hora inglesa.

"LOS TIEMPOS" DEPORTIVOS DE HOY

Como de costumbre, las ediciones de hoy de "Los Tiempos" informarán sobre todas las reuniones deportivas de mañana en esta capital, incluyendo los cuadros oficiales de los encuentros de football de todas las Ligas de la provincia, con sus últimas modificaciones y notas gráficas de actualidad mundial.

FOOTBALL

Casa Muzard v. Sport Francais

DISPUTARAN HOY EL TROFEO DONADO POR LA COLONIA FRANCESA, EN LA CANCHA DEL MAGALLANES

Hoy se llevará a efecto a las 3 P. M. en la cancha Magallanes, situada en Independencia 1499, el match de football, concertado entre los primeros equipos de la Casa Muzard y Sport Francais.

Dado el interés que existe por presenciar su desarrollo y con el fin que sea más importante, la Colonia Francesa ha donado una artística copa, para que sirva de estímulo al vencedor del encuentro, quedando definitivamente en poder de él.

Al llamado del árbitro señor Luis Roatti, los equipos se presentarán como sigue:

Casa Muzard I.

Frías
García, Frabasile, (Cap.)
Maraboli, Huerta Brignardello
Leiva, Morales, Rojas, Reyes, Carrasco

O

Lavanderos, [illegible], Legarragne (cap.)
Figueroa, Rojas
Pagola, [illegible] Manieu
Dufeu, Antony
Barreu

Sport Francais I

Como puede verse, en ambos cuadros figuran jugadores de reconocidos méritos en nuestras canchas.

Esta reunión será prestigiada por los señores [illegible] de la firma Muzard y Cía., y miembros dirigentes de la colonia francesa.

Liga Bancaria de Football

Partidas oficiales que se jugarán hoy por la copa "Wathersboon".

Compañía de Electricidad B. versus Globs y Cía.

Cancha de Sports N.o 2. Hora 3 P. M.

Arbitro, señor Juan Figueroa.

Director de cancha, señor Santiago Bertossi.

Compañía de Teléfonos versus Morrison y Cía.

Cancha: Campos de Sports N.o 1. Hora: 3 P. M.

Arbitro, señor Francisco Vivares.

Director de cancha, señor Ramón Gálvez.

Liga Nacional de Football

La comisión de reclamos compuesta de los señores F. Luque, P. Suiti, y R. Barrueto se reunirá hoy a las 6 en punto con el fin de estudiar los reclamos de los clubs Camilo Henríquez contra Caldereros y Rugguerlz contra San Eugenio.

Para esta misma reunión están citados los delegados de los clubs los que deberán concurrir con las pruebas suficientes.

Asociación de Football de Santiago

Habiéndose suspendido los encuentros Internado 1.o v. Carioca 1.o, y Badminton 1.o v. Wanderer 1.o, a petición de los clubs nombrados en primer término, se ha fijado el lance Wanderer 1.o v. Carioca 1.o, el cual deberá verificarse mañana a las 3.30 P. M., en la cancha Escuela de Medicina, bajo la dirección del señor Andrés Norambuena.

—En esta secretaría hay correspondencia relacionada con las partidas fijadas para mañana Domingo, para las siguientes personas: Aliro Ramírez, Manuel Canales, Guillermo Cerda, Humberto Parra, Virginio Cárdenas, y Arturo White, a todos los cuales se les ruega reclamarlas esta misma tarde de 6 a 8 P. M.

SOCIEDAD DE ARTESANOS "LA UNION". — Sección Deportes. — En el salón de esta institución, mutualista, llevará a cabo hoy una velada, el Centro Sportivo La Estrella de Chile, en conmemoración de su primer aniversario. Para esta reunión, a la que concurrirán los directores honorarios, han ofrecido su concurso varios artistas de reconocidos méritos.

Como término de las festividades del aniversario, efectuará el Domingo 9, un paseo campestre, a La Florida, punto en el cual desarrollará un extenso programa atlético y un encuentro de football con el Florida Royal F. C., de esa localidad, en competencia por un trofeo donado por el presidente del Centro, señor Osvaldo Godoy C.

A las comisiones designadas para la fiesta de esta noche, se les recomienda encontrarse en Riquelme 851, a las 8.30 P. M.

Comité pro fomento del turismo

Hoy a las 6 P. M. se reunirá el Comité Pro-Fomento del Turismo, en los salones de la Confederación Deportiva de Chile.

Encarécese la asistencia a las representaciones de las diversas instituciones deportivas invitadas.

El comité ejecutivo designado en la última reunión, dará cuenta de su cometido.

Liga Santiago de Football

Por haberse cedido la cancha a la Liga Militar, esta institución acordó suspender los lances oficiales de la mañana, fijados en la cancha del Germinar N.o 1.

Liga Comercial de Football

Partidas que se jugarán esta tarde en la cancha Yungay.

Torres y Heinemans v. Mercado Central. Cancha Yungay. Hora 2.45. Arbitro, señor C. de Sertuche. Director señor Escalante.

Santiago Ceppi con Deportivo de Georgis. Cancha Yungay, hora 3.45 Arbitro señor A. Olea. Director señor Sertuche.

JOSE [illegible] F. C. versus RUIZ HNOS. F. C. — Hoy se llevarán a efecto estos amistosos en los Campos de Sports de Ñuñoa, entre los primeros y segundos equipos de las firmas José Toral Bueno y Ruiz Hnos. A las 2 P. M. entrarán al field los segundos equipos y a las 3 P. M. los primeros.

Asociación Deportiva Bancaria y Comercial

Se han fijado para hoy a las 3 y media de la tarde, las siguientes partidas:

Banco de Chile v. Graham Rowe y Cía. Cancha Santiago F. C. Director de cancha, señor Jorge Herreros W. Arbitro, señor O. Olivares.

Banco Español de Chile versus Banco Italiano. Cancha N.o 2 de los Campos de Sports de Ñuñoa; director de cancha, don Roberto Campos. Arbitro, señor Juan B. Quiñones.

GRAHAM ROWE v. BANCO DE CHILE. — Hoy se efectuará en la cancha del Santiago F. C., en la calle Independencia, el partido oficial por la competencia Bancaria y Comercial, entre los primeros equipos de la casa Graham, Rowe y Cía., y el Banco de Chile, y estamos seguros que revestirá gran interés esta partida por cuanto en los cuadros que en ella toman parte, figuran hombres de primera línea. Los equipos formarán como sigue:

Graham Rowe y Cía. F. C.

Lucat
Castelblanco Puente
Quiñones, Ernst, González
Arancibia, Larraín, Iraguen
Guevara Guzmán

O

Gallardo Mondaca
Pérez, Mondaca Labbé
Soruco, Labbé, Streeter
Sánchez, Moraga
Marchant

Banco de Chile F. C.

Actuará de árbitro el señor Olivares, y la partida empezará a las tres y media de la tarde.

Asociación Escolar de Deportes

Hoy deberán jugarse las siguientes partidas oficiales por las competencias de esta institución:

Tercera División, serie B. —Técnico Comercial v. Escuela Agrícola. —Cancha: Escuela de Artes. — Hora: 3.30 P. M. — Referee, señor Marco A. Vera. Director de cancha, señor Vera.

Instituto de Humanidades v. Talleres de San Vicente. — Cancha: Academia de Humanidades. Hora: 3.30 P. M. Referee, señor Enrique Didier. Director de cancha, señor Troncoso.

—La partida Instituto Humanidades II v. Instituto Nacional II, anunciada para mañana a las 10.30 A. M., en la cancha Universidad Católica, ha sido suspendida a pedido del Nacional.

-FIAT-

EL AUTO DE FAMA MUNDIAL

INDUSTRIALES:

Tenemos en exposición una Camionetta trasformable modelo 502 F, recién llegada, apropiada para el trasporte de mercaderías y pasajeros. Potente, económica y resistente.

— ESTADO N.o 144 —
GARAGE DE SERVICIO: GAY 1738
Teléfono 349 (Parque)

REISER, PETITBON & CIA.

VALPARAISO —:— SANTIAGO

LAS RELACIONES DEPORTIVAS ENTRE CHILE Y BOLIVIA

EL PRESIDENTE DE LA CONFEDERACION DEPORTIVA DE CHILE, CAPITAN SEÑOR RAMON CAÑAS MONTALVA, PARTE HOY A LA PAZ. —DIRIGIRA LOS ENCUENTROS DE FOOTBALL EN LA CAPITAL BOLIVIANA, EL SEÑOR CARLOS FANTA

El señor Jorge Matte Gormaz, correspondiendo a la gentileza del Gobierno Boliviano, que había invitado oficialmente por intermedio de nuestra Cancillería, a la Federación Chilena de Football para participar en el programa deportivo de las fiestas centenarias, ha comisionado a los señores Ramón Cañas Montalva y Carlos Fanta T., para que se trasladen a La Paz en representación de los deportistas chilenos.

El réferee internacional señor Cárlos Fanta

El señor Cañas Montalva, en su carácter de Presidente de la Confederación Deportiva dé Chile, dejará entabladas relaciones definitivas entre los aficionados de ambos países.

El señor Fanta a petición de la Federación de Football de La Paz tendrá a su cargo la dirección de los lances entre los cuadros de Oruro, Cochabamba, Sucre y La Paz, en competencia por el trofeo Centenario de Bolivia y las medallas del Ministerio de Relaciones. Se disputará por primera vez en este torneo, el campeonato nacional de football del país amigo.

El capitán Cañas Montalva dictará algunas conferencias sobre organizaciones deportivas mundiales y presidirá la asamblea amplia que dará vida a la Confederación Deportiva de Bolivia.

El señor Fanta lleva la representación de la Federación de Football de Chile, y de la Confederación Suramericana de este deporte, y tratará de organizar con los actuales dirigentes de La Paz, Oruro, Cochabamba y Sucre, la Federación de Football de Bolivia.

LA PARTIDA DE LOS DELEGADOS

Por el expreso de la mañana de hoy se dirigen a Valparaíso para tomar el vapor "Teno" los señores Cañas Montalva y Fanta, quienes fueron despedidos ayer con un almuerzo por el Encargado de Negocios de Bolivia en Chile, señor Juan Salinas Lozada.

Capitán Sr. Ramon Cañas Montalva, Pte. de la F. D. de Chile

LA TERCERA CONCENTRACIÓN INTERZONAL FERROVIARIA EN VALPARAISO

LA EMBAJADA DE LA DIRECCION GENERAL SE DIRIGE HOY AL VECINO PUERTO, EXCEPTO LOS FOOT-BALLISTAS QUE LO HARAN MAÑANA

Los torneos que la Sección Bienestar del Personal viene organizando paulatinamente entre el elemento ferroviario que practica deportes, tienen, a la vez que el incentivo del cultivo muscular una laudable finalidad: procurar por medio de estas reuniones deportivas el acercamiento fraternal y la armonía entre el numeroso personal que labora en esta gran Empresa industrial de la nación. Es por esto, que, tanto el H. Consejo de Administración como también los diversos funcionarios ferroviarios, procuran impulsar estas saludables actividades entre el personal.

Habiéndose efectuado ya dos importantes torneos inter-zonas con un éxito por demás halagador, la Sección Bienestar ha preparado la tercera gran concentración cuya sede es Valparaíso.

En efecto, por el ordinario de la 1.30 de la tarde de hoy, se dirige al vecino puerto una parte de la delegación deportiva que competirá en esa ciudad con sus congéneres ferroviarios. La misión deportiva que consta de un equipo completo de box (Todos los pesos). uno de tennis y un cuadro seleccionado de football, la componen las siguientes personas:

Humberto Montecinos G., presidente; Francisco Barbier y Desiderio Cárcamo Delegados, Luis H. Pardo Masajista; Florencio Fuentealba, Entrenador, Referee, señor Ascuí, Tennistas: señores Ramón de Amesti y Luis Palma. Los footballistas se dirigen a Valparaíso por el expreso de mañana a las 8 A. M. y son los siguientes jugadores; Silva, Méndez, Muñoz, Venegas, Parra, Díaz, Ojeda, Moya, Molina, González, Reinoso. Reservas: Trujillo, Fuentes, y Pérez Besoaín. El señor Enrique Coopman, Secretario de la Sección Bienestar del personal se encuentra ya en Valparaíso ultimando todos los preparativos tendientes a asegurar el éxito de dicho torneo.

EQUITACION

EL GRAN CONCURSO HIPICO PRO - ESTADIO MILITAR

SE INICIARA HOY A LAS 3.30 P. M., EN LA ESCUELA DE CABALLERIA

Mañana a las 2.30 P. M. en el Picadero Stokolmo de la Escuela de Caballería, se dará comienzo al gran concurso hípico militar, que hemos venido anunciando pro Estadio Militar.

El mal tiempo postergó por dos veces este torneo, lo que ha venido a darle mayor importancia, ya que los jinetes inscritos han preparado convenientemente a sus cabalgaduras para las pruebas a realizarse.

La primera prueba de hoy está reservada a los soldados y conscriptos del Ejército, Carabineros y Policías, los que, en número de sesenta, tratarán de desarrollar el mejor estilo en salvar los seis obstáculos que se le opondrán.

A las 4 P. M. se presentarán los oficiales de la Escuela de Caballería, los que son considerados como muy expertos en esta clase de pruebas.

El jurado que tendrá a su cargo el control de esta reunión será nombrado en la misma cancha. La banda del Batallón Telégrafos amenizará la reunión.

En nuestros círculos militares y deportivos, reina mucho interés por presenciar el concurso. Se sabe que asistirá mañana toda la tropa franca de los Regimientos de la guarnición, lo mismo que numerosas familias de nuestra sociedad.

El Domingo en la mañana y en la tarde se desarrollará el resto del programa que será de grandes atractivos por la calidad de los inscritos.

Los precios de las localidades para mañana son bajos, a fin de facilitar la mayor concurrencia de aficionados a la equitación.

ATLETISMO

LAS JORNADAS ATLETICAS DE MAÑANA EN EL ESTADIO GATH Y CHAVES

LA MEDIA MARATHON.— EL PROGRAMA PARA MILITARES.— PRELIMINARES DEL CAMPEONATO NACIONAL

En el Estadio del Club Atlético de Gath y Chaves, Los Leones, se realizará mañana a las 2 P. M. una interesante reunión deportiva organizada por el Centro Sportivo Atlántida y en la que intervendrán los más destacados atletas de la Asociación Atlética de Santiago.

La proximidad del Campeonato Nacional da al torneo, además, especial interés, pues se inicia en esta forma la selección Metropolitana.

LA MEDIA MARATHON

En esta esforzada prueba por camino intervendrán alrededor de cincuenta de nuestros mejores corredores de fondo y su desarrollo se iniciará a las 8.30 A. M.

EL PROGRAMA DE PRUEBAS

A las 2 P. M. — 10 metros planos, serie.

A las 2.15 P. M. — Lanzamiento del dardo.

A las 2.45 P. M. — 400 metros planos. Series.

A las 3 P. M. — Lanzamiento del martillo.

A las 3.15 P. M. — 400 metros vallas, series.

A las 3.30 P. M. — 1,500 metros planos.

A las 3.45 P. M. — 100 metros planos, final.

A las 4 P. M. — Salto de la garrocha.

A las 4.15 P. M. — 400 metros planos finales.

A las 4.30 P. M. — Lanzamiento de la bala.

A las 4.45 P. M. — 400 metros vallas, finales.

A las 5 P. M. — Posta 4 x 400.

EL PROGRAMA PARA MILITARES

10 A. M. — 10,000 metros marcha, con equipo de atleta.

3 P. M. — Lanzamiento del dardo.

A las 3.15 P. M. — 400 metros planos.

A las 3.30 P. M. — Salto de la garrocha.

EL JURADO

Arbitro general, señor Guillermo Maldini.

Ayudante, señor Vicente Pizarro.

Comisario general, señor Alfredo W. Betteley.

Juez de partida, señor Ongolmo Vera.

Ayudante, señor Ithel Stewart.

Jueces de saltos, señores: Rolando Salinas, Daniel Claro, Carlos Daveggio y Humberto Andwanter.

Jueces de lanzamientos, señores: Fernando Cabezón, Justo Castro, Germán Moreno y Hans Karich.

Cronometristas, señores: Leonidas Garnham, Hernerto Fuchs, Hans Krausse y Luis Lorca Meléndez.

Jueces de llegadas, señores: Julio Kilian, Rafael Gil y Juan D. Venegas.

Comisarios de cancha, señores: Luis Rodríguez, Roberto Figueroa, Francisco Luchesne, Pedro Oyarzún, Roberto Venegas y Uldaricio Pérez.

Anunciador, señor Carlos Gorigoitía.

Tesorero general, señor Orlando Calderón.

Ayudantes, señores: Juan Vallente y Eduardo Venegas.

LAS LOCALIDADES

El valor de la entrada para este torneo ha sido fijado en la suma de $ 1 entrada general.

OTROS DETALLES

A los señores miembros del jurado y atletas se les avisa que pueden pasar a retirar su entrada a la secretaría de la Asociación el Sábado de 6 P. M. a 8 P. M.

CLUB PEDESTRE PIETRO DORANDO. — Mañana, a las 9 A. M. se efectuará en la elipse del Parque Cousiño, el primer torneo interno que verificará este club en la actual temporada.

Las pruebas que se disputarán serán sobre las siguientes distancias:

200 metros adultos, 400 metros infantiles, 15,000 metros todo competidor y 800 y 1,600 metros para novicios.

—Las inscripciones para el circuito de Consuelo y carrera de 200 metros y 500 metros, esta última para infantiles, se están recibiendo en Avenida Matta 1371.

El valor de las anotaciones es como sigue: circuito, dos pesos y un peso las demás carreras.

TIRO AL BLANCO

Club Nacional de Tiro al Blanco

Esta institución iniciará mañana sus ejercicios de tiro, de acuerdo con la Inspección General de Tiro del Ministerio de Guerra, rama del Ejército, que iniciará próximamente una gran campaña para difundir este deporte en todo el país.

Como de costumbre, se dará comienzo el ejercicio de 8.30 A. M. a 12 M. y de 2 a 5 P. M.

Directores de turno: en la mañana, el señor Primitivo Prado; en la tarde, el señor Eulogio Duarte.

EXCURSIONISMO

CUERPO DE EXPLORADORES MAGALLANES. — Cita a junta general para mañana a las 2 y media P. M. en Luis Acevedo 2146.

CITACIONES

Magallanes F. C. — Junta general para hoy a las 6 P. M. en Independencia 1499.

Chilenito Infantil F. C. — Junta general para hoy a las 4 P. M. en el local de costumbre.

OBLEAS CHINAS LI-WU-PAT

GRIPPE, NEURALGIAS, REUMATISMO Y DOLORES DE CABEZA, DESAPARECEN RAPIDAMENTE CON ESTAS OBLEAS. EN TODAS LAS BOTICAS.
POR MAYOR: — DAUBE Y CIA. —

2—Ag.

PANGASTROL

CURA IDEAL del ESTÓMAGO y del INTESTINO

EMPLEADO CON ÉXITO EN:

HIPERCLORHIDRÍA — ÚLCERAS
DOLORES GÁSTRICOS — VÓMITOS
AEROFAGIA ENTERITIS
DIARREAS GASTRITIS

MANERA DE USARLO:

Un paquete después de las dos principales comidas, desleido en un vaso de agua. — Un tercero paquete, en caso de dolores agudos, durante el día, en una o varias veces.

LABORATORIO STOULS
156, Avenue Victor-Hugo, PARIS (16e).

¡qué fino!

¡Cuán facilmente puede Ud. darle a su cabellera la exquisita suavidad y el elegante brillo de la seda! Basta mojar una esponja o un trapo limpio en DANDERINA y frotarse el cabello, guedeja por guedeja, antes de peinarse. El resultado es instantáneo. Repitiendo esta aplicación todos los días, el pelo se mantiene siempre limpio y abundante, a la vez que adquiere una preciosa ondulación natural. ¡Compre un frasco hoy mismo!

Los trabajos efectuados en la mañana de ayer en el Club Hípico

(PISTA DE ARENA)

Cinta Roja
manejada por un aprendiz, atropelló 700 metros en 46; después de un descanso, repitió igual distancia en 44.

Kadijah
montada por un aprendiz movió 600 metros en 38 4|5.

Charing Gross
montado por J. Vergara, y La Mascotita, por L. H. Huerta, pasaron 1,300 metros en 1.52 3|5, llegaron iguales.

Galloway
montado por un aprendiz, largó 700 metros en 48.

Lacayo
montado por L. H. Huerta, pasó 1,400 en 1.41.

Jana
montada por P. Rebolledo, pasó 1,400 metros en 1.36 3|5.

Macaulay
montado por E. Rebolledo atropelló 700 metros en 44, después de un descanso repitió igual distancia en 48.

Castellamare
montada por R. Rice, pasó una vuelta en 2.18.

Cartilla
montada por J. Vergara y Gran Prix por H. Huerta pasaron 600 metros en 39; después de un descanso repitieron la misma distancia en 42. Ganó ambas veces Cartilla por un cuerpo.

Jineta
montada por E. Rebolledo atropelló 700 metros en 45 3|5.

Lontué
montado por un aprendiz pasó 800 metros en 52 4|5.

Lea
montada por R. Olave, largó 1,200 metros en 1.2[illegible]

Lince
montado por E. Rebolledo movió, 400 metros en 25.

Kelso
montado por S. Villanueva, pasó 1,400 metros en 1.41.

Catacumba
montada por J. Alarcón atropelló 700 metros en 47 2|5.

Emperiosa
montada por un aprendiz largó 1,400 metros en 1.38.

Odisea
montada por E. Rebolledo pasó 1,000 metros en 1.6.

Harding
montado por S. Villanueva largó 1,400 metros en 1.39.

Grenoble
montada por un aprendiz pasó 700 metros en 47.

Antu Chen
montado por J. Vergara movió 500 metros en 32 3|5.

Programa completo para las carreras del Jueves 6 en el Hipódromo Chile

Primera carrera

Premio ARACA.—Para caballos de 4 años y más no ganadores, con exclusión de yeguas.—Peso: 58 kilos. — Descargo de 1 kilo por carrera perdida en el Hipódromo Chile.—Este descargo no excederá de 10 kilos.—Inscripción: $ 15. —Premio: $ 1,500 al 1.o—Distancia: 1.200 metros.

Marroquí	59	Tiburoncito	55
Cotton Wood	58	Toqui	53
Gluck	58	Ken	51
Full	58	Pilot	50
Kepí	57	Pif	50
Zumbel	57	Falaz	48
Discutido	56	Flautín	48
Morokil	55	Zumbido	48
Trilum	55	Mari Mangue	48

Segunda carrera

Premio OPLOCA.—Para yeguas de 4 años y más no ganadoras.—Peso: 56 kilos.—Descargo de 1 kilo por carrera perdida en el Hipódromo Chile.—Este descargo no excederá de 10 kilos.—Inscripción: $ 15.—Premio: $ 1,500 a la 1.a—Distancia: 1,200 metros.

Marga-Marga	56	Alessandrina	51
Mil Amores	56	Fragüilla	50
Señora	56	Kerry	47
Quidía	54	Aquelarre	46
Ranina	54	Dione	46
Fumada	54	Dagmar	46
Anfora	53	Idria	46
Cartilla	53	Kosmos	46
Locuela	52		

Tercera carrera

Premio CHACALTAYA —Handicap para ganadores. — Inscripción: $ 15.—Premio: $ 1,500 al 1.o—Distancia: 900 metros.

Márida	60	Torcacero	50
Foch	58	Job	49
Xaragua	55	Zinfandel	48
Foguista	55	Dado	46
Bat	54	Cipango	45
La Circasiana	53	Buena Seña	44
Scut	52	Tritón	42

Cuarta carrera

Premio KELLUANI. — Handicap para ganadores.—Inscripción: $ 15. — Premio, $ 1,500 al 1.o—Distancia: 900 metros.

Fatalist	62	Latoso	53
Odioso	57	Eliane	51
Peña Blanca	55	Jettatura	49
Antena	55	Estatira	48
Trostky	54	Latria	47
Miserere	53	César Borgia	46
Monza	52	Campanita	45

Quinta carrera

Premio LLALLAGUA. — Handicap para ganadores. — Inscripción: $ 15.—Premio: $ 1,500 al 1.o—Distancia: 900 metros.

Pimpolla	59	Lloyd George	[illegible]
Jilguero	54	Snob	48
Fullero	54	Corita	45
Lanzafuego	53	Jubol	44
Castellana	53		

Premio COLQUIRI.—Handicap para no ganadores de más de $ 15,000 en premios.—Inscripción: $ 30.—Premio: $ 3,000 al 1.o—Distancia: 1.900 metros.

Toqui	61	Knave	47
Castor	58	Maravedí	46
Omikron	55	Villapín	45
Fan-Fan	54	Keysol	44
Lantenac	53	Cartilla	43
Humorada	53	Artobero	46
[illegible]sceto	53	Catacumba	40
Malharia	52	Marcola	40
Castellamare	51	Pircún	40
Dax	49	Xois	40
Verdot	47		

Sétima carrera

Premio KALA UYU.—Handicap para ganadores de más de $ 15,000 en permios.—Inscripción: $ 30.—Premio: $ 3,000 al 1.o—Distancia: 1.500 metros.

Danger	58	Long-Long	44
Cáucaso	53	Last Gift	47
Lea	52	Guernesey	47
Turista	51	Alesia	46
Capitolio	51	Gondolero	45
Dody	50	Shackleton	45
Moloch	49	Güira	44
Poruña	49	Elita	40
Gen. Prim	48		

Benguria

Gran tónico para hacer desaparecer radicalmente las CANAS sin el uso de las molestas tinturas; robustese la raíz del cabello volviéndolo a su color primitivo. Hace salir nuevos y abundantes cabellos, evitando la caída y terminando con las Caspas, Grasas y Seborreas.

Dr. R. BENGURIA B. — MONEDA N.° 875.

La Juventud Devuelta a los Hombres Prematuramente Envejecidos

Maravillas Logradas por Otis

Es muy difícil hacer creer a un hombre en estado débil que pronto puede recobrar la salud y el vigor, pero un ensayo de OTIS durante una semana es suficiente para eliminar toda duda.

Se nota una diferencia desde la primera dosis. El pulso tiene un latido más firme y se calman los nervios. Estos son los resultados inmediatos después de tomar OTIS y la mejora continúa hasta que la salud perfecta se restablece por completo.

La accion que Otis ejerce sobre los Hombres Prematuramente Envejecidos

OTIS proporciona resultados benéficos tanto a los hombres, a las mujeres, como a los niños, pero tal vez los resultados más extraordinarios son aquellos obtenidos por los hombres que han perdido su fuerza.

Es probable que las causa fundamental de la molestia sea enfermedad, exceso de trabajo, ansiedad, exceso de indiscreciones en la juventud, pero OTIS ejerce una acción rápida y segura en todos los casos, proporcionando resultados que no podrían obtenerse por ningún otro medio. OTIS produce sangre nueva, rica y pura, y restablece, además, las células nerviosas y los tejidos del cerebro.

La mayor parte de los tratamientos fortalecientes son muy costosos y es necesario continuarlos durante mucho tiempo, pero ninguna de estas desventajas puede ser aplicada al preparado OTIS. Puede obtener OTIS en la Farmacia cuando sea menester y puede suspender su empleo en cualquier tiempo sin el menos efecto perjudicial. Jamás se observa reacción alguna después de tomar OTIS porque

No Contiene Drogas Perniciosas

ni ingrediente alguno que pueda desarreglar el sistema más delicado.

Si está Vd. débil o enfermo o si siente que va perdiendo la fuerza y que se está envejeciendo prematuramente, no puede hacer mejor que comprar una caja de OTIS de su farmacéutico y tomarlo de acuerdo con las instrucciones. Puede decirse que le

Proporcionara Nueva Vida

puesto que en algunos días sentirá correr la sangre caliente por sus venas y sabrá en seguida que está recobrando su vigor. Seguramente que no querrá permanecer débil ahora que sabe los beneficios que OTIS le proporcionará.

Otis

Le proporcionara Salud y Vigor

[illegible] es un fortaleciente de fama mundial que da energía, vigor y vitalidad. Constituye un remedio reconocido para la anemia, debilidad, abatimiento, falta de energía, languidez, neurastenia y las debilidades peculiares que indican vejez prematura. Agradable al paladar, poco costoso y puede obtenerse de las Farmacias en todas partes del mundo, o, en caso de dificultad, directamente de los Laboratorios Otis, Casilla 3312, Santiago.

CAMBIO

COMERCIAL. . . . . . $ 40.40
£ POR ORO AMERICANO 485 5|8
PREMIO DEL ORO. . . 205.50
UN PESO PAPEL VALE: 5 15|16

BANCO ESPAÑOL DE CHILE

	90 d|v	Vista
Inglaterra	40.40	40.90
Francia		0.40
Bélgica		0.38⅝
Suiza		1.63½
España		1.21¾
Italia		0.30⅝
Estados Unidos		8.42
Argentina		3.40
Holanda		3.38
Bolivia		3.00
Uruguay		8.50

BANCO DE CHILE

	90 d|v	Vista
Londres	40.40	40.90
PARIS	0.39¼	0.39¾
España	1.20½	1.21¾
Italia	0.30¼	0.30¾
Nueva York	8.37	8.40
Buenos Aires		3.40
Bélgica	0.38¼	0.38¾
Suiza		1.62
Holanda		3.39

Lo que su Sangre Necesita es HIERRO

La sangre que no contiene hierro carece de fuerzas y vitalidad. Es sangre depauperada que causa fácilmente cansancio, falta de energía, agotamiento nervioso, y un sinnúmero de sensaciones de pesimismo y calamidad. El Hierro es uno de los principales elementos de nuestra alimentación diaria; pero muchas personas gastan más energía de la que producen, y otras no tienen vitalidad suficiente para extraerla de lo que comen.

Por eso tantas personas débiles, nerviosas, que se cansan fácilmente, sintiendo agotarse sus fuerzas y vitalidad, necesitan del poderoso reconstituyente, Hierro Nuxado, que muchos médicos modernos emplean en su práctica para restituir ese precioso hierro a la sangre. El Hierro Nuxado contiene hierro orgánico como el hierro de la sangre misma y sus benéficos efectos sobre el organismo suelen percibirse casi desde las primeras dosis. Generalmente dos semanas bastan para demostrar su poderosa ayuda como reconstructor de las fuerzas todas.

En justicia a su bienestar, si no se siente Ud. robusto y vigoroso eche mano del Hierro Nuxado y vea los resultados. Hoy mismo, en su botica puede Ud. conseguirlo.

BOLSA DE COMERCIO

MOVIMIENTO

Por lo variado de los conformes se distinguió el movimiento de las ruedas oficiales de ayer en el mercado bursátil.

Se alternaron en las ventas títulos de subido y bajo valor, verificándose en la segunda rueda el remate que es de rigor los Viernes y que no tuvo el interés de costumbre.

En bonos se hicieron negocios por valor de 122,000 nominales.

SUBIERON

MIÑERAS: Aconcagua, de 13 a 13 1|2; Carolina, de 12 3|4 a 13; Colquiri, de 8 3|4 a 9; Chacaltaya, de 22 1|4 a 23 1|2; Dichas, de 14 7|8 a 15; Kala Uyu, de 38 1|4 a 39 3|4; Patiño, de 253 a 261; Kumurana, de 28 a 38 1|4.

GANADERAS: Cisne, de 22 1|2 a 24 1|2; Fuego, de 183 a 184.

BAJARON

BONOS: Garantizado 7 o|o, de 70 a 63.

BANCOS: Chile, de 191 a 190; Español, de 104 a 103 1|2.

MINERAS: Marga Marga, de 0.90 a 0.50; Morococala, de 49 y 1|2 a 49; Elqui, de 5 a 4 1|2.

SALITRERAS: Galicia, de 26 1|4 a 25 7|8.

INDUSTRIALES: Vapores, de 26 a 25.

OPERACIONES EFECTUADAS AYER

PRIMERA RUEDA

71000 Caja 8-1|2, 92.
200 Banco Español, 104.
100 Chacaltaya, 28.
300 Chacaltaya, Ag. 20, 23.
100 Chacaltaya, Ag. 20, 22 3|4.
100 Chacaltaya, Ag. 20, 22 1|4.
100 Morococala, Ag. 20, 49 1|2.
600 Colquiri, Ag. 20, 9.
500 Colquiri, Ag. 20, 8 7|8.
1000 Elqui, 5.
1100 Elqui, Ag. 6, 5.
600 Kala Uyu, Ag. 20, 39.
300 Kala Uyu, Ag. 20, 38 3|4.
100 Fuegos, 184.
500 Dichas Ag. 20, 15.
900 Las Chile, Ag. 6, 2 3|4.
2000 Tres Puntas, Ag. 20, 3.
300 Patiño, Ag. 6, 255.
200 Patiño, Ag. 20, 257.
00 Kumarana, Agosto 20, 28 3.4.
100 Kumurana, Ag. 20, 28 1|4.

SEGUNDA RUEDA

1000 Caja 8 1|2, 92.
34000 Hipot. 8-1, 90 3|4.
5000 Caja 8-1, 91 3|4.
1000 Garant. 7, 63.
200 Bco. Español, 103 1|2.
152 Bco. Chile, 190.
20 Bco. Nacional, 90.
400 Bco. Chile, Ag. 6, 190.
1 Bco. Español, 102.
111 Gas, 51.
35 Viña, 27 1|2.
1000 Salvador, Ag. 6, 3 1|4.
1400 Carolina, Ag. 20, 13.
500 Patiño, Ag. 20, 260.
100 Fuegos, 184.
200 Elqui, Ag. 20, 4 7|8.
1300 Elqui, Ag. 6, 4 3|4.
700 Elqui, Ag. 6, 4 5|8.
200 Oplocas, Ag. 6, 153 1|2.
400 Colquiri, Ag. 6, 8 3|4.

REMATE

50 Vapores . . . . 23 3|4
1 Huanuni 61
25 Las Chile . . . . . 1 3|4
200 Munic. Prov. Dic. 8. . 70
33 Onix . . . . 10 1|2
4 Bco. Italiano 80
600 Marga-Marga 0.50
5000 Bonos El Salvador . . 10 o|o
3000 Hallada . . . . 1 3|4

PRECIOS DE COMPRADOR O VENDEDOR AL TERMINAR LAS RUEDAS

TITULO	COMPRADOR Cantidad	COMPRADOR Precio	VENDEDOR Cantidad	VENDEDOR Precio
BONOS				
Caja 8-1			26000	91¾
Caja 8-1 año 1913			10000	92½
Caja 7-1			10000	89
Hipotecario 8-2			3000	94
Hipotecario 8-1			8000	90¾
BANCOS				
Chile Agosto 6	100	190		
Español	100	103½	100	104
Hipotecario de Chile	20	580		
Nacional	150	90		
R. Valenzuela	100	112		
Edwards			200	200
MINERAS				
Aconcagua transac. Agosto 20.		12½		
Aconcagua transac. Agosto 20.			500	12¾
Bronces	100	6		
Caylloma	500	3¾		
Carolina Agosto 20.			500	13
Carb. de Penco Agosto 20			400	2¼
Colquiri Agosto 20.			500	8¾
Chacaltaya, Agosto 20	[illegible]	22¼		
Chacaltaya Agosto 6.			100	22½
Chañaral		4½		
Dichas Agosto 20.		15	200	15¼
Disputada Agosto 20.			200	34½
Gatico Agosto 20	[illegible]	5⅛		
Huanuni Agosto 20.			200	415
Kumurana Agosto 20.	200	38	100	28½
Kala Uyu Agosto 20	200	38½		
Kala Uyu Agosto 6.			100	38½
Keliuani Agosto 20			400	15¾
Las Chile Agosto 6	100	2¾	1000	2⅞
Minera Agosto 6	200	28¾		
Minera Agosto 20.			500	29
Morococala Agosto 20.	300	49		
Morococala Agosto 6.			200	49½
Monte Blanco			300	20
Monte Blanco Agosto 20.			18	20½
Elqui Agosto 20			200	4¾
Onix			340	12
Oploca Agosto 6.	100	153	100	153⅛
Patiño Agosto 20	100	259	200	260
Presidenta Agosto 20.			200	3
Potasa			200	5
Govein Mendoza	200	20		
Santo Cristo Agosto 20.	300	5⅛		
Salvador Agosto 6.	500	3¼	500	3⅜
Tres Puntas Agosto 6.	500	3⅛		
Tocopilla Agosto 20.			100	82
Bartolo Agosto 6	200	1⅜		
SALITRERAS				
Loa	50	53		
Loa Agosto 6.			100	54
GANADERAS				
Gente Grande			500	84
Aysen	500	47		
Fuego	100	184	100	185
INDUSTRIALES				
Tejido El Salto Agosto 20.			100	102
Viña Agosto 20	1000	26¾	200	27
Gas				
Trasportes Unidos			145	70
Electricidad Industrial	100	45		
CIERRE A LAS 5 P. M.				
Cambio		40.20		40.40
Oro		205.40		205 50
Libras por oro		13.10		13.20
Patiño Agosto 20.		261		
Aconcagua Agosto 20.		13½		
Elqui Agosto 20.		4½		
Higuera Agosto 20.		3		
Oploca Agosto 20.		155		
Morococala Agosto 20.		49		
Aronomol Agosto 20		5		
Salvador Agosto 6.		3½		
Huanuni transac. Agosto 20.		76 1|2		
Pala Uyu, rtansac., Agosto 20		39¾		
Colquiri transac. Agosto 20.		9		
Chacaltaya transac. Agosto 20.		23½		
Kumurana transac. Agosto 20.				30¼
Carolina transac. Agosto 20.		13		

CATALOGO DE SEMILLAS

La SEMILLERIA DU BELLOY, LAHAYE y Cía., PUENTE 563, Casilla 1706, Santiago, ha publicado su nuevo catálogo con todos los detalles necesarios para obtener éxito en los cultivos, con la lista completa con precios de Semillas, Pulverizadores Utiles de jardinería, etc. Precio: $ 2. Pídalo hoy mismo; mañana puede ser tarde

INFORMACIONES DE SOCIEDADES ANONIMAS

DIVIDENDOS, CITACIONES, CIERRE DE REGISTROS

GARCIAS Co. NACIONAL DE (EN LIQUIDACION).—Se pone en conocimiento de los accionistas que sus acciones deben ser canjeadas antes del 15 de Agosto, por la Soc. Industrial de los Andes en la proporción que le corresponda en la liquidación, en las oficinas de Gibbs y Co., Cochrane 805, Valparaíso.

INGENIERIA Y MECANICA INDUSTRIAL SOCIEDAD. — Cita a junta general ordinaria para el 7 de Agosto, en Huérfanos 833 con el objeto de dar lectura a la memoria y balance del 30 de Junio próximo pasado.

Cierra sus registros del 27 de Julio al 7 de Agosto

CAYLLOMA SOC. DE MINAS DE PLATA DE—Cierra su registro del 3 al 10 de Agosto.

BUDU SOC. AGRICOLA DE EL—Cita a junta general el 5 de Agosto.

PARGA CO. CARBONIFERA EXPLOTADORA DE—Se avisa a los señores accionistas que está a su disposición en la Notaría del señor Gutiérrez, Prat 107, Valparaíso, la escritura de suscrición de bonos hipotecarios a cambio del empréstito acordado en la junta general extraordinaria del 20 de Julio.

La escritura quedará cerrada el 15 de Agosto.

CANAL HUIDOBRO. — Cita a junta general extraordinaria para el 3 de Agosto, en Avenida España 91.

PAPELES Y CARTONES Co. MANUFACTURERA DE—Dividendo número 8 y pago de la 3.a cuota.

Entre el 1.o y el 10 de Agosto los accionistas suscritores de la serie B. deberán cubrir el valor de la 3.a cuota sobre las acciones suscritas, abonándose al mismo tiempo el valor de ldividendo N.o 8, de $ 12.50 por acciones de la serie A y 8 o|o anual sobre las cuotas pagadas de serie B.

A los accionistas que posean únicamente acciones de la serie A. o B. totalmente pagadas se les pagará el dividendo el 10 de Agosto.

OPERACIONES EN VALPARAISO

PRIMERA RUEDA

100 Kumurana, Ag. 20, 79 1|2.
200 Huanuni, Ag. 20, 74 1|2.
400 Colquiri, Ag. 20, 9 1|8.
100 Colquiri, Ag. 6, 9 1|8.
500 Chacaltaya, Ag. 20, 23.
200 Morococala, Ag. 20, 49 1|2.
100 Cisnes, Ag. 20, 24 1|2.
1100 Vapores O., Ag. 20, 25.
500 Kumurana, Ag. 20, 29 1|4.
30000 Caja, 8-1|2, 92.
1500 Colquiri, Ag. 20, 9.
600 Morococala, Ag. 20, 49 1|4.
900 Viña, Ag. 20, 26 1|2.
500 Huanillos, Ag. 20, 19 1|2.
200 Halladas, Ag. 6, 1 1|2.
300 Galicia, Ag. 6, 25 7|8.
200 Chacaltaya, Ag. 20, 22 1|2.
200 Huanillos, Ag. 6, 19 1|4.
1700 Puntas, Ag. 20, 3.
100 Patiño, Ag. 20, 257.

ORO

Vendedor 205.80
Comprador 205.30

CAMBIO

Vendedor 40.40
Comprador 40.20

LETRAS POR ORO

Vendedor 13.20
Comprador 13.10

SEGUNDA RUEDA

800 Salvador, Ag. 6, 3 1|2.
600 Huanillos, Ag. 20, 19 1|2.
1200 Ritas, Ag. 20, 4 1|2.
100 Ritas, Ag. 6, 4 3|8.
100 Patiño, Ag. 6, 258.
300 Patiño, Ag. 20, 260.
800 Halladas, Ag. 6, 1 1|2.
100 Perfetti, Ag. 6, 11.

REMATE

25 Totoral. 1
34 Elqui, Ag. 20, ... 3

ORO

Vendedor 205.30
Comprador 204.80

CAMBIO

Vendedor 40.40
Comprador 40.20

LETRAS POR ORO

Vendedor 13.20
Comprador 13.10

REVISTA SEMANAL

DE LA FERIA DE PRODUCTOS AGRICOLAS DE URETA Y CIA., SUCESORES DE EMETERIO URETA C.

LOCAL, DELICIAS 3410. TELEFONO 42 (ESTACION).

Oficina, Bandera 98. Teléfono 995 (Central). Casilla 1340

Transacciones verificadas en el remate semanal efectuado el Jueves 30 de Julio de 1925:

AFRECHO, los 100 kilos:
50 sacos D. y R., $ 25.50.
10 Id. (mojado) A. O., 20.
AFRECHILLO, los 100 kilos:
140 sacos K. B. y Cía., 27.50.
AJOS, el saco:
125 sacos R. D. y Cía., $ 8.
AVENA BLANCA, los 100 kilos:
100 sacos Hda. C., 34.
20 Id. Hda. C., 32.
18 Id. M. G. v. de C., 28.
CARBON DE ESPINO, el saco:
264 sacos Hda. La P., 12.50.
105 Id. F. T. C., 12.40.
275 Id. Hda. P., 12.20.
200 Id. V. M. S., 12.20.
46 Id. J. E. M., 12.
105 Id. V. M. S., 12.
65 Id. Q. A., 11.20.
50 Id. A. S. P., 10.50.
30 Id. Q. A., 10.
100 Id. B. y V., 10.
207 Id. N. E., 10.
23 Id. (chicos), Hda. P., 7.
7 Id. Id. A. S. P., 6.80.
2 Id. mal estado Hda. P., 6.
7 Id. Id. P. A. H., 6.
CARBON BLANCO, el saco:
100 sacos B. L. A., 6.50.
50 E. F., 6.
50 Id. O. A., 6.
100 Id. F. M. S., 5.
50 Id. F. S., 4.
2 Id. mal estado B. L. A., 3.
CEBADA, los 100 kilos:
25 sacos inglesa E. H., 40.
3 Id. Id. L. O., 38.
17 Id. del país L. O., 35.
20 Id. Id. J. A., 32.
58 Id. inglesa falla R. D. V., 31.
33 Id. Id. H. S. C., 30.50.
55 Id. Id. N. O., 30.
35 Id. Id. sucia N. O., 20.
5 Id. del país azum. L. M., 15.
6 Id. (conchos) N. O., 4.
COCHAYUYO, el atado:
92 atados Cía. Az. V., 3.20.
CURAGUILLA EN RAMA, los 100 kilos:
23 atados J. M., 120.
CHARQUI, los 100 kilos:
1 bulto A. M., 180.
2 bultos E. I. C., 160.
FREJOLES, los 100 kilos:
18 sacos coscorrones C. C., 82.
7 Id. Id. S. y C., 82.
3 Id. Id. S. O., 82.
6 Id. burros B. Hnos., 80.
25 Id. Id. D. D., 80.
25 Id. Id. C. C., 78.
12 Id. bayos C. C., 73.
25 Id. Id. A. B., 70.
45 Id. Id. C. C., 70.
27 Id. milagros A. G., 70.
2 Id. Id. S. Q., 70.
GRANZAS TRIGO, los 100 kilos:
19 sacos blanco F. Hnos., 29.
40 Id. florence R. V. B., 23.
LEÑA, la carga:
11 1|2 cargas eucaliptus 1.o V. M. P., 36.
127 Id. Id. 1.a, Hda. V., 35.
44 Id. monte 1.a y 2.a, A. M., 25.50.
37 1|2 Id. monte J. S. C., 25.
20 Id. blanca 1.a J. R., 25.
LEÑA, el saco:
216 sacos monte V. E .P., 4.
20 Id. eucaliptus R. A., 3.20.
2 Id. mal estado V. E. P., 1.40.
MAIZ los 100 kilos:
23 sacos amarillo G. C. M., 52.
100 Id. Id. F. L. A., 51.
25 Id. Id. A. B. S., 51.
7 Id. Id. A. M., 51.
1 Id. Id. S. Q., 51.
42 Id. Id. J. L. A., 50.
44 Id. colorado B. Hnos., 49.50.
1 Id. Id. S. Q., 49.50.
77 Id. revuelto A. A., 48.50.
30 Id. colorado A. A., 48.50.
23 Id. Id. M. G., 48.50.
49 Id. Id. moj. G. R., 48.
45 Id. Id., E. G. H., 48.
69 Id. Id. P. E. P., 47.50.
15 Id. amarillo azum. S. S., 46.
14 Id. Eureka J. L. A., 45.
17 Id. colorado azum. W. Ch. y Cía., 20.
MIEL, los 100 kilos:
6 barriles H. Sch., 160.
3 Id. S. C., 160.
PAJA, la colisa:
467 colisas capotillo Suc. M. F. C., 1.70.
310 Id. Id. V. E. y Cía., 1.70.
291 Id. Id. A. M., 1.70.
250 Id. larga F. A., 1.70.
160 Id. Id. L. V. I., 1.70.
238 Id. picada M. C. V., 1.60.
50 Id. capotillo L. V. I., 1.55.
66 Id. Id. moj. Suc. M. F. C., 1.
PAPAS, el saco:
249 sacos amarillas E. R., 21.
50 Id. Id. D. S., 21.
16 Id. Id. J. G., 21.
124 Id. Id. Hda. H., 20.50.
275 Id. Id. C. A., 20.
100 Id. Id. M. J. P., 20.
100 Id. Id. Hda. H., 19.
25 Id. Id. L. V. y Cía., 18.
116 Id. blancas H. Z., 18.
20 Id. amarillas J. S., 18.
11 Id. semilla J. E. S., 17.50.
170 Id. amarillas L. V. y Vía., 17.
48 Id. semillón J. E. S., 16.50.
36 Id. Id. J. E. S., 16.
25 Id. Id. Q. A., 15.
2 Id. mal estado Hda. H., 8.
30 Id. mal estado L. V. y Cía., 8.
PASTO, los 100 kilos:
434 colisas 2.o corte J. T. C., 15.
175 Id. 3.er corte Fdo. Los P., 15.
533 Id. 2.o corte J. B., 15.
500 Id. 2.o corte A. V., 15.
252 Id. 2.o corte C. C., 14.
220 Id. 3.er corte Fdo. Los P., 13.50.
119 fardos 2.o corte J. M. G., 13.
180 colisas 2.o corte C. C. Ll., 13.
460 fardos 2.o corte A. V. C., 13.
380 Id. 2.o corte D. T. M., 13.
228 colisas 2.o corte Suc. M. F. C., 12.
805 Id. 1.er corte S. O., 9.
144 Id. 3.er corte moj. Fdo. L. P., 9.
141 Id. 1.er corte J. E., 8.
100 Id. 3.er corte moj. Fdo. L. P., 7.50
100 Id. trébol A. C., 7.
83 Id. 1.er corte moj. S. O., 7.
80 Id. 1.er corte con paja A. R., 7.
56 Id. 2.o corte mojado Suc. M. F. C., 6.
61 Id. 2.o corte mojado C. C., 6.
5 Id. mal estado J. B., 4.
SAL, los 100 kilos:
109 sacos Pullally 1.a F. J. I., 15.
10 Id. Id. 2.a F. J. I., 13.
SEMILLA CURAGUILLA, los 100 kilos:
32 sacos S. y S., 33.
TRIGO. los 100 kilos:
78 sacos candeal F. A. C. C., 59.
30 Id. blanco B. Hnos., 56.
QUESOS, los 46 kilos netos:
158 Manantiales D. E. C., 282.
186 Graneros D. V. A., 282.
190 Mallarauco F. S. M., 282.
74 Cunaco J. F. V. C., 282.
306 Tinguiririca E. C., 282.
103 Requínoa A. R., 282.
36 Requínoa R. T. R., 281.
70 Colchagua C. F. U., 280.
117 Tótihue J. G. G., 280.
258 con ají Requínoa R| T. R., 277.
435 Lolenco D. B., 276.
217 San José de Toro E. M. R., 275.
537 Lo Bustamante M. Q. de B., 273.
437 Lo Bustamante J. B., 273.
11 Requínoa R. T. R., 270.
120 Victoria de Paine N. G. E., 270.
244 Lo Rulo J. R. G. O., 270.
338 Campolindo L. S. O., 270.
249 Apalta F. Hnos., 270.
272 Cabaña Blanca R. V. R., 270.
262 Pahuilmo J. L. A., 270.
361 Sta. Teresa de Mall. F. L. A., 270.
222 Fundo Los Perales G. W. M., 270.
132 Chépica L. G. V., 270.
41 averiados D. V. A., 268.
189 Mallarauco F. S. M., 265.
92 Lo Rulo J. R. G. O., 261.
101 averiados A. R., 260.
197 duros-Pelequén M. V. O., 253.
405 Chimbarongo L. E., 250.
125 con ají-Millahue O. E. M., 250.
122 Puangue L. E. C., 250.
97 Palmilla F. U. E., 210.
61 Santiago Hnos. Z., 160.
161 Santiago Hnos. Z., 40.
MANTEQUILLA, los 46 kilos netos:
23 Villa Alegre S. N., 550.
41 Angol L. C. A., 550.
99 Campusano J. S. S., 550.
42 San Vicente R. A. C., 550.
131 Hacienda Nalcura O. y U., 550.
25 Melipilla J. S. L., 550.
56 General Cruz R. B., 550.
70 Aparición de Paine C. P. Z., 550.
27 Casagrande F. L., 550.
9 San Javier R. N., 550.
5 Malloco L. F., 550.
9 Bulo J. F. R., 550.
14 San Juan A. y L., 520.
8 Cunaco H. M., 500.
19 Santiago C. G., 405.
41 Llanquihue A. N., 400.
21 Santiago A. G., 300.
22 Santiago A. I. L., 300.
14 Pelequén R. M., 100.

NOTA: Los precios publicados en esta revista son con envase.

Remate todos los Lunes y Jueves, de 1.30 a 6 P. M.

La carga por sobornal debe dirigirse a Estación Alameda, a nuestra orden. Boletos, a Casilla 1340.

RAIMUNDO URETA E.,
Gerente.

GUIA OFICIAL DE CORREDORES DE LA BOLSA DE COMERCIO

COMPRA-VENTA DE ACCIONES, ORO, BONOS; PRESTAMOS HIPOTECARIOS

BALBONTIN Y KERMAN
Edificio Ariztía 4.o piso.

BARROS GONZALEZ
Bandera N.o 149.

MONTT FRANCISCO
Bolsa de Comercio, Oficina N.o 23.

EMILIO ALEMPARTE LASTRA
Agustinas 1223.

SUBERCASEAUX FRANCISCO
Bandera N.o 73.

SUTIL PRIETO DIEGO
Bandera N.o 69

VILLAMIL FLORENCIO
Calle La Bolsa N.o 32. Tel. 2664.

INDUSTRIA LUCRATIVA

Vendemos fábrica instalada de productos derivados, situación y condiciones inmejorables y de gran porvenir. Precio reducido.

Fonck y Co. - Santo Domingo 887

CASILLA 296.— TELEFONO 1801

1.o—Ag.

COTIZACIONES DE METALES

CABLEGRAMA SOBRE COTIZACIONES DE METALES CORRESPONDIENTE AL DIA DE AYER:

ESTAÑO.—£ 263.10. 0 al contado; 265.15. 0 a plazo.

Subió: £ 3.15. 0 al contado; subió 3. 5. 0 a plazo.

COBRE STANDARD.— £ 62. 2. 6 al contado; 63. 2. 6 a plazo.

Subió: £ 0.15. 0 al contado; subió 0.15. 0 a plazo.

PLATA.—32 7|8 d. Subió 1|16.

FERIA DEL MATADERO

PLACER 960.—ESTACION SAN DIEGO

Precios corrientes de la feria del 30 de Julio de 1925:

VACAS

10 vacas, con 5440 kilos, a $ 1.48
10 Vacas, con 5285 kilos, a 1.47
6 vas, con 3770, a 1.46
8 vacas, con 3910, a 1.46
1 vaca, con 510, a 1.45 1|2
2 vacas, con 910, a 1.44
11 vacas, con 4775, a 1.44
10 vacas, con 4930, a 1.40 1|2
14 vavas, con 6870, a 1.40
3 vacas, con 2025, a 1.39 1|2
11 vacas, con 4680, a 1.35 1|2
10 vacas, con 4580, a 1.35
10 vacas, con 3805, a 1.34
10 vacas, con 4820, a 1.32
10 vacas, con 5030, con 1.31 1|2
2 vacas, con 1020, a 1.30
2 vacas, con 940, a 1.30
8 vacas, con 3330, a 1.30
8 vacas, con 3405, a 1.29
10 vacas, con 3830, a 1.25
7 vacas, con 3220, a 1.21
1 vaca, con 525, a 1.20
1 vacas, con 335, a 1.17
8 vacas, con 3200, a 1.16 1|2
1 vaca, con 490, a 1.15 1|2
7 vacas, con 2800, a 1.15 1|2
4 vacas, con 1410, a 1.14
7 vacas, con 2970, a 1.13 1|2
3 vacas, con 1095, a 1.12
11 vacas, con 3970, a 1.07 1|2
5 vacas, con 1740, a 0.96

NOVILLOS

1 Novillo, con 585, a 1.43 1|2
22 novillos, con 10330, a 1.40
10 novillos, con 4830, a 1.38
10 novillos, con 4415, a 1.36 1|2
10 novillos, 4500, a 1.35
10 novillos, con 4600, a 1.37
11 novillos, con 4885, a 1.35
3 novillos, con 1270, a 1.22
3 novillos, con 1660, a 1.06
1 novillo, con 310, a 0.78

BUEYES

2 bueyes, con 1200 kilos, a $ 1.38
3 bueyes, con 2375, a 1.35 1|2
3 bueyes, con 1770, a 1.31
4 bueyes, con 2240, a 1.30
2 bueyes, con 1320, a 1.28
1 bueyes, con 570, a 1.25 1|2
3 bueyes, con 1460, a 1.20
7 bueyes, con 4450, a 1.19 1|2
6 bueyes, con 3850, a 1.07
5 bueyes, con 2600, a 1.05
6 bueyes, con 3670, a 1.01 1|2
4 bueyes, con 2210, a 0.84

MATADERO PUBLICO

Los corrales del Matadero Público encerraron el siguiente ganado gordo para la venta de hoy:

Ganado mayor		Ganado menor	
Bueyes	88		
Novillos	109	Corderos	1.993
Vacas	238	Cerdos	267
Q. Vivos	60	Terneros	71
En vara	64		
Total	559	Total	2.331

PRECIOS DE LAS CARNES

		El kilo		
Carne de buey	1.a	2.10	a	2.20
Id. Id.	2.a	1.80	a	2.00
Id. Id.	3.a	1.00	a	1.60
Carne novillo	1.a	2.10	a	2.20
Id. Id.	2.a	1.80	a	2.00
Id. Id.	3.a	1.00	a	1.60
Carne de vaca	1.a	2.10	a	2.20
Id. Id.	2.a	1.80	a	2.00
Id. Id.	3.a	1.00	a	1.60
Carne de cordero	1.a	3.00		
Id. Id.	2.a	2.60	a	2.80
Id. Id.	3.a	1.80	a	2.40
Carne de oveja	1.a	2.20	a	2.40
Id. Id.	2.a	1.80	a	2.00
Id. Id.	3.a	1.20	a	1.60
Carne de cerdo	1.a	2.08	a	2.90
Id. Id.	2.a	2.50	a	2.60
Id. Id.	3.a	2.00	a	2.40
Grasa en rama		2.20	a	2.40
Sebo de ovejuno		1.70	a	1.80
Cuero de buey		1.10		
Id. Id. novillo		[illegible]		
Id. Id. vaca		[illegible]		
Id. Id. ovejuno		[illegible]	a	100

pesos docena.

DENTISTA

ALAMEDA N.° 1313

Trabaja bajo la dirección del Dr. JOSE MARIA SAAVEDRA.

PRECIOS MODICOS

MUEBLERIA COLON

56 - BANDERA - 58

GRANDES REBAJAS DE PRECIOS. NUEVO Y ESPLENDIDO LOCAL

CERTIFICO

haberme mejorado de un reumatismo muy grave que me tenía postrado en cama, con el Ungüento "Hygronius", del Dr. Gloger, pues, con sólo media caja pude andar sin necesidad de apoyo.— Quellón, 28-IV-1925. — **Benjamín Vera**, Juez de Subdelegación.

Venta:

BOTICA GREVE

AHUMADA 246 Y BOTICAS PRINCIPALES

Vendedores

EN APARATOS LUMINOSOS Y AGENTES

para contratar avisos. Buen sueldo y comisión. Pasar:

HUERFANOS 1057, OF. 2

LEITHOLEL & Cía.

1.o—A.

LA DUEÑO DE CASA ESTABA APURAD

Llegaron de visita personas muy distinguidas y no tenía
ra servirles como entrada nada que no fuera lo vulgar y corr
te, cuando se acordó de las exquisitas conservas de M. LATAS
Y CIA., de TEMUCO.

Inmediatamente envió a buscar un surtido completo de co
servas Lataste para evitar encontrarse en nuevos apuros.

Ya podrían sus relaciones darle un nuevo malón que tend
cómo atenderlas en forma espléndida.

El mozo le trajo:

Perdices en jalea y escabeche
Torcazas en jalea y escabeche
Tórtolas y Becacinas asadas
Zorzales, Pavo y Ganzo asado
Pollo en jalea
Pavo en jalea
Galantina de aves
Paté de foie de aves
Paté de foie grass

Espárragos argenteuil, Arvejitas finas de Petits pois, Por
tos tiernos, Tomates al natural, Pepinos, Cebollitas, Pickles
escabeche, Choucroute, Callampas (cépes), Callampas secas, Fr
tillas al jugo, Mermeladas de frutillas, Ciruelas y Manzanas,
lea fina de manzanas, Cerezas al jugo.

POR MAYOR DONDE

Duncan Fox y Cía.

y Schernau Schmutzer y Cía.

MOVIMIENTO HABIDO EN 31 DE JU DE 1925

CORTE SUPREMA

Cuenta general

1—Reclamación de Luis Valenzuela L., acuerdo.

2.—Kristian Kruget y otro con José T. Venegas, acuerdo; Red. señor Bezanilla.

Alegaos. — No hubo.

Tribunal Pleno

1.—Recurso de queja de Delfina Lawrence, acuerdo.

Las demás no se vieron.

Alegatos: — Se anunció don Fernan Palacios, por el recurso.

Falladas de acuerdo

Contra José Iglesias, la
fondo; Redactor señor C
Peña; Rafael Trias con Cía
portes Unidos, sin lugar el
Red. señor Anguita; Carlos P
lle con Lucas Barientos y otr
lugar fondo; Redactor señor
Fuente; Contra José Vidal, sin
fondo; Redactor señor Be
Contra Juan 2.o Moraguez,
gar fondo; Red. señor Dono

CORTE DE APELACIONES

1.a SALA

Viernes 31.— Relator, señor González Campos.— (A. Rodríguez).

1. Sumario por muerte de Osvaldo Cornejo, aprobada.

2. Sumario por muerte de Alejandro Valenzuela, aprobada.

3. Sumario por muerte de Angel C. Villarroel, aprobada.

4. Sumario por muerte de Teobaldo Guerra, aprobado.

5. Sumario por muerte de Juan Barrera, aprobado.

8. Eduardo Castillo con sucesión Silva de Valderrama, modificada.

10. Ana Bascuñán de G, con Raimundo Ureta y Pastor Goycolea, pendiente.

11. Fisco con Quiroga y Lama, incompetente.

12. Felicia González con Blandina Llanos, trámite.

Agregado, Amparo Jorquera, sin lugar.

Secretario el señor Fabres.

Alegaron, don Eduardo Castillo U. por la confirmación en la 8.a; don Franklin Otero con don Ruperto Alamos, en la 10.a.

De acuerdo Caja Hipotecaria con Guzmán, revocada.

SEGUNDA SALA. RELATOR SEÑOR RODRIGUEZ

1. J. Cardone con L. Mourgues, acuerdo.

5. A. Valdés R. con Ana Mena v. de Solar, trámite.

8. A. Pastorino con Ricardo Pintaner. Mal anunciada.

9. Santiago Lyon P. contra L. Cruchaga O. y otros fallada.

No vistas las demás.

Agregada:

Contra P. Martínez, fallada.

Fallada de acuerdo

A. Cumming con M. Beintes, revocada.

Deza y Larios con J. Aba
Alegaron:
En la 1. don Juan M. Ram
con don Miguel Luis Lagos.

3.a Sala

Viernes 31 de Julio. — Relat
ñor Bernales (Señor
1 Contra Jorge Vega Lla
llada; 2 Contra Enrique J
llada; 3 Contra Cristino F
otros, fallada; 4 Elvira Garc
contra John Dikson, Juan
José A. Chastía, Carlos Mor
zán, es parte doña Lorena
Ruiz, pendiente.

Agregada: Chahuam contra
ta y otros, en acuerdo.

Secretario, el señor Alcalde.

Alegaron:

Don Mariano Puga con don
Varas, en la agregada; don
ler, trámite; 8 T. Muhm
Vaché de L., confirmada; 9 D
llón v. de M. con E. Golde
confirmada.

No vistas las demás.

Agregada:

Contra Benjamín Pavez, rev

Alegaron:

En la 5, don Antonio Var
con don Gustavo Cano.

En la 8, don Horacio Muñ
vocando.

Palacios con don Teófilo R
la 4.a

De acuerdo: Villavicencio con
co, suspendidos efectos.

Cuarta Sala

Relator, señor Varas

1 Contra C. Franco y otros,
bada; 2 Contra A. Cordero y
aprobada; 3 F. Eade con F
otros, trámite; 5 Ferrocarril
Estado con Cía. Seguros Skandi
confirmada; 6 C. Borgeño,
trámite; 7 Gagnier y Cía. con C

RADIO

Aparatos de Radiotelefonía y todos artículos para aficiona
dos y electricistas, ofrece a precios sin competencia, sólo

La Importadora Alemana

SAN ANTONIO 457 —:— TELEFONO 43

Despachos de Aduana

Despachos rápidos en Valparaíso atienden a comerciantes y particulares

IRARRAZAVAL HNOS. Y CIA.

HUERFANOS 1245-47, Santiago, Casilla 2233

6—Ag.

Aviso al Comercio

IMPUESTO SOBRE ESPECIFICOS, ARTICULOS DE TOCADOR Y PERFUMERIA

Se avisa a los fabricantes, importadores, representantes de productos extranjeros y nacionales, comerciantes (droguerías, farmacias, tiendas, peluquerías, salones de peinar, etc.), y en general a toda persona que comercie en cualquiera de las especies gravadas por el Decreto - Ley N.° 415, de 19 de Marzo del presente año, que deben pasar a las oficinas de la 3.° Zona de Impuestos Internos, Agustinas N.° 673, con el objeto de hacer la inscripción ordenada en el artículo 17 del citado Decreto - Ley.

EL ADMINISTRADOR.

1—A.

"Es indispensable que se conozcan en el mundo los últimos acuerdos de la Oficina Internacional del Trabajo"

CONOCIENDO ESOS ACUERDOS SEGURAMENTE SE EVITARAN | LOS CONTINUOS CONFLICTOS ENTRE EL CAPITAL Y EL TRABAJO

INTERESANTES DECLARACIONES QUE HACE PARA "LA NACION" EL SEÑOR CARLOS GARCIA PALACIOS

Al haber sido "La Nación" el primer diario que envió un representante para que recibiera, saludara y tomara algunas declaraciones al señor Carlos García Palacios, a su arribo a Santiago, después de más de 20 años de ausencia, hemos creído interesante el hecho de volver a visitarlo a fin de pedirle algunas declaraciones que seguramente nuestros lectores recibirán con agrado.

Como se trata de una persona que durante mucho tiempo ha estado desempeñando un cargo bastante delicado en la Oficina del Trabajo de la Liga de las Naciones, nadie más indicado que él para referirnos algunos datos respecto de los métodos y prácticas actualmente en vigencia por la más alta corporación que estudia el problema del trabajo en el mundo.

Es así como, el señor García Palacios nos ha relatado en forma sucinta todos y cada uno de los procedimientos y prácticas empleados en los distintos países que envían delegaciones a la Asamblea de las Naciones y a las Conferencias del Trabajo que se llevan a cabo periódicamente en las distintas capitales del viejo mundo.

¿Qué nos dice respecto a los últimos estudios de la Oficina del Trabajo de la Liga de las Naciones? fué nuestra primera pregunta, a lo que nuestro entrevistado nos respondió de la siguietne manera:

—La Oficina Internacional del Trabajo recibe de todas partes del mundo todos los detalles acerca del desenvolvimiento de las actividades sociales de los países del orbe, y estimo que los estudios que ha hecho deberán ser conocidos por todos, especialmente por estas Repúblicas americanas que recién entran a estudiar y reformar sus métodos de trabajo.

Estoy convencido, agregó el señor García, que la Oficina Internacional del Trabajo ha cumplido satisfactoriamente lo establecido en el Tratado de Paz, firmado a raíz de la guerra Europea, y la acción de esa Oficina se encuentra en la actualidad extendida a todos los países del mundo, especialmente para aquellos que, como Chile, desean dar al problema social una solución que armonice las dificultades que puedan surgir entre el capital y el trabajo.

—¿Qué nos dice de la legislación chilena?

—Es seguramente una de las más adelantadas, nos responde nuestro entrevistado, agregándonos que la misión que preside el señor Emilio Bello Codesido, quien lleva como consejero al señor Moisés Poblete Troncoso, ha podido presentar a la Conferencia Internacional del Trabajo, celebrada últimamente en Ginebra, un estudio completo acerca de las leyes que están en vigencia en nuestro país, más la condiciones de trabajo de nuestros obreros, mirando el asunto desde el punto de vista de las distintas industrias.

Por lo demás, agregó nuestro entrevistado, la Oficina Internacional del Trabajo que ha sido informada con toda clase de detalles acerca de las últimas leyes dictadas en Chile, y que dicho de paso han sido muy bien recibidas por las delegaciones de otros países, está preocupada de realizar la misión que le encomendó el Tratado de Paz, haciendo extensiva su misión, no a un grupo de naciones, sino a todos los países del globo.

Esa es precisamente la labor que se le ha encomendado, a Mr. Albert Thomas, jefe de la Oficina Internacional del Trabajo, quien viene a América con la misión de dar a conocer los últimos métodos puestos en práctica por la Liga de las Naciones, y a estudiar la situación en que se desarrollan las distintas actividades en los países de la América latina.

—¿Qué hará Mr. Thomas en Chile?

—Por lo que me dijo Mr. Thomas cuando estaba decidido a visitar los países sur-americanos, su deseo es visitar Sur América y ponerse en contacto con las autoridades, patrones y obreros a fin de conocer a fondo las condiciones en que trabaja, y tomando en consideración las distintas industrias de cada país, dar a conocer los acuerdos de la Conferencia Internacional del Trabajo y hacerse del mayor caudal a fin de llevar a la Oficina Internacional del Trabajo los mayores antecedentes posibles a fin de ilustrar las discusiones de las conferencias que se han de realizar en futuro.

Los grandes establecimientos industriales de Chile, así como los carboníferos, salitreros y agrícolas, en que se emplean tantos obreros, lo que fatalmente tiene que originar continuos disturbios, entre los patrones y sus empleados, darán lugar a que Mr. Thomas saque enormes beneficios en el sentido de someter a la consideración de la Oficina del Trabajo, la forma cómo se trabaja en Chile y cuáles son las normas porque ese trabajo se rije. Al mismo tiempo, dará a conocer a los obreros chilenos muchos antecedentes que hoy ignoran y que son las causas del malestar que se nota en algunos círculos, malestar que mediante una organización como la que indica la Oficina del Trabajo se evitaría en gran parte.

Después que el señor García Palacios nos hizo una serie de declaraciones interesantes, la conversación giró alrededor de la forma cómo se recibirá en Chile a Mr. Albert Thomas, a lo que nuestro entrevistado nos afirmó que ya había él conferenciado con el Presidente de la República y con el Ministro del Trabajo, personas a quienes les manifestó que el jefe de la Oficina Internacional del Trabajo deseaba realizar una obra completa en su visita a Chile.

El Presidente de la República, que según nuestro entrevistado mantiene correspondencia seguida con Mr. Thomas, le manifestó que daría las órdenes del caso a fin de que fuera recibido en debida forma, facilitándose la labor que deberá desarrollar en Chile, nombrando al efecto las comisiones respectivas.

Por otra parte, el Ministro de Previsión Social, doctor Salas, está estudiando desde luego el programa de festejos para Mr. Thomas, en el que figuran conferencias públicas, visitas a las fábricas e industrias nacionales, a los minerales de El Teniente y zona carbonífera, etc.

Finalmente el señor García Palacios nos declaró que según le habían manifestado las distintas autoridades con quienes había conversado, Mr. Thomas sería declarado Huésped Oficial del Gobierno.

VIDA OBRERA

El gremio del Rodado de Valparaíso pide no se aumente el precio de las patentes

En la tarde de ayer el señor Oscar Fanstt; entregó al Presidente de la República un memorial en que pide no se aumente el precio de las patentes.

La presentación se hizo a nombre del Gremio del Rodado de Valparaíso, y en elle se aducen diversas razones para justificar lo que se solicita.

LO QUE HOY BUSCA TODO CHILE
UNA CONSTITUCION SÓLIDA
y Cigarrillos Maryland
BLANCO Y NEGRO
40¢
SERRANO

En la Sociedad 18 de Setiembre

Esta noche tendrá lugar en el salón de esta Sociedad, Av. Manuel Montt 292, la fiesta a beneficio de los fondos sociales del Conjunto Artístico La Armonía.

Se presentará un interesante programa.

Sociedad Dueños de Peluquería

Cita a sesión general a todos los dueños de peluquerías de tercera y cuarta clases, comprendidas de Alameda al Sur, hasta Avenida Matta, de Vicuña Mackenna al Poniente, hasta Matucana, para tratar de la Ley de Seguro Obligatorio, Enfermedad e Invalidez, el Domingo a las 10 A. M. en Castro 419.

El gremio de panificadores

En los primeros días de Setiembre se llevará a cabo en Chillán la tercera convención del gremio de panificadores.

Con este motivo, la Junta Administrativa ha enviado al gremio una interesante circular pidiéndole a los socios que se interesen por cooperar a los trabajos que se estudiarán en la citada convención, de donde saldrá la Federación de Trabajadores de la Harina.

El beneficio de hoy en la Sociedad de Artesanos La Unión

En el salón de esta prestigiosa Sociedad, efectuará esta noche una velada en celebración de su primer aniversario, el Centro Sportivo La Estrella de Chile.

El término de las festividades del aniversario será un paseo campestre organizado para el Domingo 9 de Agosto a La Florida.

A las comisiones designadas para la fiesta de esta noche, se les recomienda encontrarse en Riquelme 851, a las 8.30 P. M.

El Conjunto Artístico José S. Salas

Dará hoy a las 8 1|2 P. M. una velada literario musical y baile familiar en beneficio de los fondos sociales, en el local de la Soc. Adelanto Local de la Población San Eugenio y Mirador.

EL MINISTRO SALAS HABLARA HOY A LAS SOCIEDADES MUTUALISTAS

EN LA REUNION DE HOY EN LA UNIVERSIDAD DE CHILE SE DISCUTIRA SOBRE LA LEY 4054

En los salones de la sociedad Unión Andrés Bello, se llevó a efecto la asamblea de delegados anunciada para estudiar las reformas que por parte de las instituciones mutualistas, se harán a la ley número 4054, hoy Sábado, a las 4 P. M., en el salón de honor de la Universidad de Chile, atendiendo una invitación especial hecha por el Ministro de Previsión Social, Dr. don José S. Salas y a la cual concurrirán también los técnicos del Ministerio.

La sesión de anoche estuvo muy interesante y se hicieron representar numerosas instituciones.

Se suscitó un largo e interesante debate sobre la ley número 4054, de Seguro Obligatorio para las enfermedades, Invalidez y Vejez, puntualizándose en una forma categórica y clarísima los defectos e inconvenientes que merece a las clases trabajadoras.

Se nombró una comisión oficial que hoy tendrá a su cargo la discusión en el salón de honor en presencia del Ministro Salas y demás personal técnico de este Ministerio.

Dicha comisión la componen los señores Carlos A. Martínez, Luis A. Jiménez, Rigoberto Arévalo, Julio Rojas, Edmundo Alvarez, Segundo Correa Fidel Díaz Navarrete, Francisco Lira, Pedro Lagos, Domingo Fuentes y Francisco Sepúlveda.

Se invita a esta solemne asamblea a todos los presidentes, secretarios y directores de instituciones mutualista, como asimismo a todos aquellos dirigentes de gremios y Sindicatos, a los cuales afecta la ley número 4054.

La sesión será a las 4 P. M., en el Salón de Honor de la Universidad.

LOS EMPLEADOS DE HOTELES SE DIRIGEN AL MINISTERIO DE PREVISION SOCIAL

SOLICITAN LA REFORMA DEL ART. 4.o DE LA LEY DE SEGURO OBLIGATORIO

En la tarde hoy una comisión compuesta por señores Ismael Hinojosa, Adrán Leteller y Sady Hinovides, se acercó al ministerio de Previsión Social a entregar el siguiente memorial:

Señor sub-secretario del Ministerio de Previsión Social:— Presente.

Muy señor nuestro:

Las Instituciones que representamos han acordado solicitar de V. S. que tenga a bien iterponer sus buenos servicios y su buena voluntad, con que siempre se ha distinguido, ante la Honorable Comisión nombrada por el Gobierno para que aplique el Reglamento de la Ley 4054 de Seguro Obligatorio, con el fin de que esta Comisión deje sin efecto la palabra que se inserta en el Art. 4.o del Título **"Las personas obligadas a asegurarse"**, en lo que respecta a los empleados de Hoteles y Restaurants, etc, por cuanto nosotros los que trabajamos en dichos establecimientos nos consideramos dentro de la Ley de Empleados Particulares, por ser nuestro esfuerzo intelectual superior al físico.

Al mismo tiempo, distinguido señor, rogamos a Ud y a la Honorable Comisión que tenga a bien darnos una información sobre este particular, porque los empleados de hoteles, hasta hoy estamos sin consideración por nuestros patrones, a excepción del Club de la Unión, cuyo Honorable Directorio reconoció su personal como empleados particulares, prueba de ello es que todos sus empleados tienen sus depósitos como tales en la Caja de Ahorros de Santiago y trabajan las ocho horas diarias y su descanso dominical correspondiente.

Respecto señor: A. V. S. apelamos los empleados de Hoteles y denunciamos que en ningún establecimiento de este ramo se cumple ninguna ley de bienestar social ni menos de higiene, cosa que estamos dispuestos a probar con hechos verídicos, pues trabajamos en vez de ocho horas catorce y diez y seis horas diarias, sin más descanso que una o dos salidas al mes y en pésimas condiciones de higiene, lo que atenta contra nuestra salud y el pan de nuestros hijos.

Esperando señor Sub-secretario obtenga de la Honorable comisión lo que solicitamos, somos de antemano sus más fervientes agradecidos, pues nosotros anhelamos ser tratados como empleados particulares y creemos de estar seguros de serlo y no sirvientes domésticos, como nuestros patrones suponen, puesto que trabajamos en establecimientos comerciales que el 95 o|o son capitalistas extranjeros, negocios que les arrojan una utilidad que no puede ser igualada a ninguna clase de industria.

Esperando ser oídos en nuestras justas peticiones, somos de Ud. sus afmos. SS. SS.— **Ismael Hinojosa**, (Presidente).— **Tomás Marín**.— (Secretario.)

Sociedad La Universal

Hoy, a las 9 P. M., se llevará a efecto la gran fiesta organizada por la comisión respectiva, dedicada a las familias de los asociados con el fin de reunir fondos para la compra de un bien raíz.

Sociedad Unión de Peluqueros

Hoy, a las 9.30 P. M., se dará principio en el cómodo salón que posee esta colectividad, situado en Tarapacá 721 al baile social que todos los Sábados ofrece a sus relaciones sociales.

CITACIONES

Sociedad de S. M. Protección de la Mujer. — A junta general para mañana a las 2 y media P. M.

Unión Sindical de Empleados de Escuelas. — Para hoy a las 4 y media P. M. a reunión general en Avenida Ecuador 3404.

Sociedad de Inválidos del 79 y Veteranos del Ejército y Armada. —A sesión de junta general ordinaria para mañana a las 3 de la tarde.

—Al directorio se cita para ese mismo día a la 1 P. M.

Ateneo Obrero. — Hoy a las 6 y media P. M. en Rosas 1022 han de reunirse los ateneístas.

Unión de los Tipógrafos. — Mañana a las 2 de la tarde sesionará el Directorio. Se recomienda la asistencia a los señores Gaensly, Poblete y Munizaga.

Sociedad de S. M. La Aurora.— Para mañana a las 10 A. M. a la comisión de contabilidad compuesta por los socios señores J. Vidal, A. Aguirre y Blanca Tello, y a junta general extraordinaria para el mismo día a las 2 P. M.

Federación de Sastres.—A asamblea ordinaria mañana a las 10 A. M.

Sociedad de Socorros Mutuos de Señoras, Estrella de Chile. — A junta general para mañana a las 3 P. M. en Sama 1523.

Sociedad Unión de Talabarteros. — Al directorio para mañana a las 9 A. M.

Círculo de Enfermeras S. M.— A sesión al Círculo de Enfermeras S. M. para hoy a las 10 A. M.

Unión de Comerciantes Ambulantes de Chile. — A sesión general extraordinaria para mañana a las 8 de la noche.

Conjunto Artístico Nueva York. —A asamblea ordinaria para hoy a las 9 P. M. Local Amunátegui N.o 780.

Conjunto Artístico Sindical Carmelo y Praga. — A junta general para hoy a las 7 P. M. en Escanilla 657.

Sociedad de Socorros Mutuos Liga del Trabajo. — A junta general ordinaria para el Lunes a las 9 P. M.

FIESTAS SOCIALES

Centro Recreativo Empleados Públicos. — **San Martín 772.** — Esta noche habrá baile familiar.

Centro Recreativo Artes Gráficas. — **Eleuterio Ramírez 1357.** — Esta noche a las 9 P. M. se efectuará un baile extraordinario.

La reunión de mañana en el Teatro O'Higgins

Existe entusiasmo por concurrir a la reunión de mañana en el teatro O'Higgins, donde harán uso de la palabra los señores Carlos Contreras Labarca y Castor Vilarín, personas que harán una crítica a las leyes sociales actualmente en vigencia.

Sociedad Unión Andrés Bello

Esta institución pone en conocimiento de sus asociados que se interesen por adquirir un bien raíz conforme a la ley de habitaciones baratas que pueden pasar a inscribirse al establecimiento del director señor Manuel Lacourt, Zañartu 1098 desde las ocho en adelante.

DIRECCION GENERAL DEL TRABAJO

CONCURSO

Llámase a concurso, por el plazo de quince días de la fecha, para proveer dos cargos de Inspectores del Trabajo, con renta anual de 6.000 pesos cada uno.

Los interesados pueden presentar sus certificados de competencia y honorabilidad a la Dirección General, tercer pabellón del Ministerio de Higiene, dentro de los diez primeros días.

El concurso versará sobre conocimientos generales de la legislación social chilena.

Santiago, 30 de Julio de 1925.

EL DIRECTOR.

3—Ag.

Importantes acuerdos del Consejo de Tranviarios

(INFORMACION OFICIAL)

En la sesión del Jueves, celebrada por el gremio de Tranviarios, se tomaron los siguientes acuerdos:

Se autorizó un nuevo gasto de tesorería por la suma de $ 300 a fin de dar término a la nueva sala subterráneo.

—Se aprobó en todas sus partes la cuenta dada por la comisión que está encargada de los trabajos a fin de incluir a los tranviarios dentro de la ley de Empleados Particulares; al mismo tiempo mandar una circular a los tranviarios del país, haciéndoles presente la forma como se encuentran estos trabajos.

—Se dió cuenta por varios asambleístas del estado grave en que se encuentran los compañeros maquinistas, 423, 713, 1096, 1051, 530 y 383, que han sido víctimas en sus tranvías por ciertos chauffeurs de autobuses. A raíz de esta cuenta usan de la palabra varios asambleístas, resolviéndose lo siguiente: a) Repeler en todas sus formas estos asaltos; b) Hacer una presentación al señor Prefecto de la Policía por intermedio de una comisión que exponga los hechos y pida las consiguientes garantías; c) Autorizar los gastos que sean necesarios a fin de pagar abogados que defiendan a los asaltados y pidan para que se aplique el marco de la ley a los victimarios; y se acordó por último, autorizar la concesión del local gratuitamente al socio Florentino Soto M., que se encuentra enfermo más de cuatro meses, víctima de una góndola, a fin de que haga un beneficio en su favor.

El Centro Exequiel Vilches y su 11.o aniversario

Esta noche, a las 9 P. M., se servirá el banquete con que este centro celebra el 11.o aniversario social, al que se han adherido un gran número de socios.

La reunión de esta noche será amenizada por la Estudiantina Exequiel Vilches.

Finalizará esta reunión un animado baile social para los socios y su familia.

Una nota de felicitación al Ministro Salas

La Sociedad de Artesanos "La Unión", en su última sesión, acordó enviar al Ministro de Previsión Social una nota de felicitación.

La comunicación en referencia dice en una de sus partes "que le envía un caluroso voto de aplauso y estímulo por la fructífera labor que ha tomado en la dictación y aplicación de las leyes que redundarán en beneficio de las clases más necesitadas del país".

Esta nota lleva la firma de los señores Vicente Adrián y Juan Ignacio Moya, presidente y secretario, respectivamente, de la Artesanos La Unión.

Las noches de insomnio
desequilibran su sistema nervioso, arruinando su salud.
Combata Ud. su nerviosidad y proporciónese un sueño reparador y tranquilo mediante las
Tabletas "Bayer" de
ADALINA

Sociedad Juan Miguel Dávila Baeza

El directorio y la comisión de fiestas han preparado para hoy a las 9 de la noche, una velada extraordinaria en honor de los colegas porteños que concurrirán a la asamblea de las sociedades mutualistas que se efectuará en el salón de honor de la Universidad.

El programa a desarrollarse, será el siguiente: obertura por la orquesta, discurso de presentación de los delegados, por el presidente de la institución, declamación por la señorita Elena Gajardo, repartición de diplomas a los socios que no lo hayan recibido, monólogo cómico por el señor Alejandro Cerda, Baile amenizado por la orquesta.

En el teatro de la Sociedad Adelanto Local San Eugenio y Mirador

En esta sala se desarrollará una interesante fiesta social, esta noche a las nueve.

Después de un interesante programa de variedades, se dará comienzo a un animado baile social.

Esta fiesta será a beneficio de los fondos sociales del cuadro artístico "José Santos Salas".

Sociedad Artesanos La Unión

La comisión de edificio de esta Sociedad pide propuestas públicas para hacer los siguientes trabajos: pintar todo el local, arreglo de sillas, arreglo del escenario. Los presupuestos se deben pasar donde el señor Nolberto Villagrán, al Instituto de Higiene, en calle Borgoño, en el último pabellón, sección desinfectorio, y en el local social (Administración) a toda hora, en calle Riquelme 851.

—Mañana a las 10 A. M. deberá reunirse el directorio.

—Esta noche, en los salones de esta Sociedad, se llevará a efecto el baile a beneficio de los fondos sociales del Club Estrella de Chile.

—Mañana, de 5 a 8 P. M., la comisión de fiesta llevará a efecto una matinée.

—En la noche de mañana se efectuará el beneficio en favor de la Sociedad de Practicantes.

ALMACEN CENTRAL
SANTO DOMINGO 1223
al llegar a Morandé, arriendo desde 1.o de Agosto o Setiembre.
CANON: $ 450
Tratar:
ESTADO 250.—OFICINA 1

NERVIOS é Insomnio
Si no lograis dormir, si el sueño es agitado con pesadillas; si os sentís fatigados sin motivo ó por trabajo intelectual ó físico, tomad la
NEURINASE
Su acción calmante, á la vez que inofensiva y tónica, os procurará un sueño natural, reparador y provechoso.
La "*NEURINASE*" cura y previene: Insomnios, Neurastenia, Neuralgias, Vértigos, Lasitud, Ideas tristes, Cansancio, Tics nerviosos, Desórdenes de la edad crítica, Palpitaciones, Convulsiones de los niños, etc.
Lab. Géntoria, 2, rue du Débarcadère, Paris
En toda buena farmacia.

Carnol, un preparado para Engordar.
Una casa de New York prepara en forma de tabletas una combinación de ingredientes nutritivos, a que dá el nombre de CARNOL, y que recomienda a las personas delgadas que deseen engordar. Este preparado CARNOL no es ningún misterio. Todos sabemos que la formación de carnes y gordura o grasa en el cuerpo depende del poder de asimilación de los alimentos y la opinión general es que las personas que asimilan sus alimentos son por regla general robustas, bien formadas y saludables. Si todo el mundo pudiese asimilar las comidas que lleva a su estómago, con seguridad que no habría tantos hombres y mujeres delgados. CARNOL, una pastilla con cada comida, sirve de agente asimilativo y forma el lazo de unión entre el comer y el engordar. Hombres y mujeres delgados que toman CARNOL con cada comida pronto empiezan a notar sus buenos resultados y a menudo aumentan de 1 a 2 kilos por semana. Si desea Ud. engordar, hermosear su figura y mejorar su digestión, decídase a tomar el CARNOL.
NOTA.—Personas que sufran del estómago o los nervios no deberan tomar CARNOL a no ser que también deseen engordar algunos kilos. CARNOL se vende en las boticas.

Los Niños Delicados
deben fortalecerse para resistir a las enfermedades típicas de la edad tierna y la adolescencia. La diarrea, el cólico, la indigestión, son todas manifestaciones del estado debilitado del estómago e intestinos. Para corregir este mal, no hay remedio que iguale la
"SAL DE FRUTA" DE ENO
A los niños les gusta esta medicina por su sabor de fruta madura y la efervescencia producida por las inofensivas sales alcalinas que también tiene este refresco tan delicioso como eficaz.
ENO "FRUIT SALT"
"SAL DE FRUTA"
(Marca de Fabrica)
El remedio que los niños buscan.
De venta en todas las farmacias en frascos de dos tamaños
Preparado exclusivamente por J. C. ENO, Ltd., Londres, Inglaterra
Agentes exclusivos:
HAROLD F. RITCHIE & CO., Inc., Nueva York, Toronto, Sydney

Carpinteros Mueblistas Tapiceros
Necesítanse. Trabajo permanente. Sueldos, los mejores.
CASA SECKEL
-: Compañía 1433 :-

Entra "Gets-It" Adiós CALLOS
Si callos y callosidades le causan un dolor intenso y agudo— Use "GETS-IT." Acaba en el acto con los dolores y bien pronto puede V. desprender con los dedos el callo. Bastan tres o cuatro gotas para extirpar el callo. De venta mundial. E. Lawrence & Company, Chicago, E. U. A.

FABRICA NACIONAL DE SILLAS
"La Gran Rapid"
ALAMEDA DE LAS DELICIAS 3538
Estos precios son por esta semana
$ 20.00 $ 120.00 $ 70.00
Esta Fábrica ofrece a usted este amoblado tapizado en cuero, al precio de ocasión de $ 320.00, compuesto de un sofá, dos sillones y cuatro sillas.
Sillas encontrará en esta Fábrica, a precios fuera de toda competencia.
Pida catálogos a
O. PINOCHET

CALVICIE
Cúrela antes de su desarrollo. Aplíquese el **ESPECIFICO BENGURIA**, único en salvarle de una CALVICIE completa.
Acuda al TONICO VEGETAL ya tan conocido como el mejor.
Dr. R. BENGURIA B. – MONEDA 875.

AVISOS ECONOMICOS

1.—Avisos judiciales

INVENTARIO. — EL 12 DE AGOSTO, a las tres de la tarde, en República 67, practicaré de orden del 5.o Juzgado, inventario de los bienes de la Sucesión Manuel Camilo Orrego Carvallo. Roboam. Pacheco, receptor. 6—A

QUIEBRA RAFAEL CANOVAS.—En solictud de D. J. Costa en que pide se cite a junta de acreedores para nombrar nuevo síndico definitivo y para tomar otros acuerdos de los enumerados en el artículo 593 del Código de Procedimiento Civil, el Juzgado proveyó: Santiago, 21 de Julio de 1925. A lo principal, como se pide y se señala para el comparendo la audiencia del 18 de Agosto próximo a las 3 P. M., y al otrosí, como se solicita.—C. Valdovinos.—C. Covarrubias, secretario. A-1.o

QUIEBRA ARAGAY Y PASSALACQUA Limitada. Por resolución del señor juez del 4.o Juzgado Civil se designó el día 8 de Setiembre próximo a las 2 y media P. M., para que tenga lugar la primera reunión de acreedores. — El Secretario. 10 Agosto

SOLICITA UNA MERCED DE agua para fuerza motriz.—Excmo. señor; Agustín N. Elguín, domiciliado en Santiago, General Bustamante N.o 398, por la Comunidad Minera Elguín, solicita de US. la siguiente merced de agua para generar energía hidro-eléctrica, destinada a su uso en las Minas de la Comunidad ubicadas en Los Bronces de las Condes, conforme al decreto ley N.o 252 de 13 de Febrero de 1925. El agua se tomará del río San Francisco, afluente del Mapocho, la boca-toma estará en el punto denominado Hotel y la restitución se hará a unos 2,600 metros aguas abajo, en el punto denominado Los Ultimos Lunes. La cantidad de agua que se solicita es de 500 litros por segundo. El desnivel aproximado entre la boca toma y la restitución es de 210 metros. La potencia que se desea obtener es alrededor de 750 Kw. Entre la toma y la restitución no existe ninguna obra de esta misma naturaleza ni canal alguno. Los planos y estudios definitivos se presentarán en el plazo de dos años. Los trabajos se iniciarán inmediatamente de terminados los estudios y planos definitivos. Para la construcción de las obras la Comunidad cuenta con recursos propios. Entradas no habrá porque la energía se destinará para el uso de las minas y plantel de concentración de minerales. Las líneas eléctricas de transmisión partirán desde Los Ultimos Lunes y llegarán hasta el punto denominado El Plomo, donde empalmarán con líneas eléctricas que posee la Comunidad y que llegan a las Minas. Las líneas eléctricas tendrán una longitud de 9 kilómetros y quedarán dentro de los terrenos de la Hacienda de las Condes, de propiedad de don Pastor Fernández Concha.— Memoria. Las obras constarán de una bocatoma con sus compuertas necesarias y de un desarenador, de un canal secundario para tomar las aguas del Estero Duarte, de un canal de aducción con un largo aproximado de 2,600 metros; de una cámara de carga de donde partirán dos cañerías que se unirán a las respectivas turbinas de 375 Kw. cada una. Se estima que el costo de las obras llegará a la suma de un millón de pesos m|c. No hacemos cálculos de entradas probables porque no las habrá, pues toda la fuerza que se produzca se usará en las minas y plantel de concentración. 4-A

REMATE. — POR DECRETO DEL 3.er Juzgado, 3 de Agosto, 3 P. M., remataráse propiedad calle Pablo Urzúa N.o 1133, por $ 6,666.66. Bases, antecedentes, secretaría indicada, juicio Penjeán-Astudillo. 1.o-A

POR RESOLUCION DEL 4.o JUZGADO Civil de Santiago, de fecha 23 del presente, se ha declarado en concurso necesario a don Gonzalo Díaz Olea. Fíjase el 31 de Agosto próximo, a las 3 P. M., para primera junta de acreedores y nombróse síndico provisional a don Belisario Troncoso I.— El secretario. A-5

POR RESOLUCION DE 14 DE JULIO último, del Segundo Juzgado Civil, se concedió a doña Rosario Gallo Maldonado, la posesión efectiva de los bienes de don Salvador Gallo. 11-A

QUIEBRA TAMPIER OSSA Y Cía. —En escrito de la Compañía Manufacturera de Papeles y Cartones, revocando poder a don Abel Celis y confiriéndolo a don Julio Vicuña, el 5.o Juzgado proveyó el 29 de Julio: Téngase presente con conocimiento. En escrito en que don Guillermo Cox, por la firma fallida, pide se fije fecha de la cesación de pagos, proveyó el 29 de Julio: A lo principal, traslado y autos; al otrosí, téngase presente. El otrosí se refiere a la adhesión de don Alejandro Méndez, por varios acreedores, a dicho escrito.—Santiago Julio 31 de 1925. —C. Covarrubias, secretario.

REMATE CON ADMISION DE LICITADORES extraños. Por acuerdo de los herederos de don Seleuco G. Caro se rematará el Martes once de Agosto, a las 4 P. M., en la secretaría del 4.o Juzgado Civil de esta ciudad, ante el árbitro don Benjamín Caro Arias, los sitios Nos. 5 y 6 de la manzana A de la Avenida Seminario, con una superficie de 752 metros 90 centímetros cuadrados cada uno, por el mínimum de 33 mil 880 pesos 50 centavos cada sitio; y los Nos. 14, 15 y 16 de la misma manzana, con frente a la calle Larraín Gandarillas, con una superficie de 746 metros 20 centímetros cuadrados cada uno, por el mínimo de 26,117 pesos cada sitio. El precio se pagará la mitad al contado y la otra mitad a un año plazo con el 8 por ciento de interés anual pagadero por semestres vencidos. Antecedentes a cargo del secretario del 4.o Juzgado Civil.—Santiago, Julio 31 de 1925.—Ramón Baeza E., actuario. 9—A.

REMATE VOLUNTARIO. —ANTE el señor Juez del Tercer Juzgado Civil de Santiago se rematará el 27 de Agosto próximo a las 3 P. M. la propiedad N.o 1237 de la calle Huérfanos de esta ciudad. Mínimum: $ 200,000. Bases y antecedentes en el estudio del abogado don Alfredo Lewin C., Huérfanos 833. 4-A

QUIEBRA ONDATEGUI Y MATURANA.—Verificando Delpino y Urzúa, extraordinariamente, por $ 52.80, [illegible] 1.8 y $ 4,224.70 oro, el cuarto juzgado proveyó: "Como se pide".—Secretario.

2.—Arboles y plantas. (Compra-venta)

EUCALIPTUS. SE VENDE BUENA planta para bosque, en fundo Peñaflor. Peñaflor. 2-A

DURAZNOS GRANDES, FRUTALES desde cincuenta centavos. Independencia 2317. Camión Negrete a la puerta. 2 A

DURAZNOS GRANDES, FRUTALES realizo, desde cincuenta centavos. Matucana entre Andes y Mapocho. 2 A

3.—Automóviles, afines y accesorios. (Compra-venta y composturas)

CAMION REPUBLIC, FLAMANTE, una y media toneladas para carga o pasajeros, liquidamos $ 10,000. Escobar y Ebell. Delicias 1327. 2—A

$ 4,000 VENDO OPORTUNIDAD automóvil turismo siete asientos, perfecto estado, partida automática, espléndida batería, buenos forros.—Esmeralda 673. 2-A.

NOS ENCARGAMOS DE LA VENTA de automóviles de segunda mano, tenemos constantemente pedidos de coches de diversos tipos. Pida referencias. Exposición de Automóviles, Escobar y Ebell. Delicias 1327. 4-A

$ 13,000 CADILLAC TURISMO siete asientos, modelo 57, verdadera ocasión, realizamos por ausentarse les Escobar y Ebell, Delicias 1327.

$ 2.80, BUJIAS ALEMANAS PARA Ford, descuento por docenas. Escobar y Ebell. Delicias 1327. 1.o A

$ 9,000 HUDSON SPEEDTER MAGNIFICO estado, completamente equipado. Realizamos por ausentarse su dueño. Exposición de automóviles Escobar y Ebell, Delicias 1327.

AUTOMOVIL FORD TURISMO, góndola, vendo o cambio, por sitio, casa. Vicuña Mackenna 456. 2—A

$ 160, AMORTIGUADORES HARTFORD, para Ford, Escobar y Ebell, Delicias 1327. 1.o A

VENDESE GONDOLA BROCKWAY, perfecto estado, con recorrido, por enfermedad dueño. Arauco 1958. Facilidades de pago.

CAMION FORD PARA CARGA, vendo 2,000 pesos. Diez de Julio 155.

CAMPANILLAS PARA GONDOLAS vendo. Rosas 2028. 1.o—A.

SE VENDE UNA CARROCERIA DE Turismo en perfecto estado. Mapocho 3553. A—2

CHASIS FORD FLAMANTE, CON partida, realizo para camión. Carmen 117. 3-A

BUICK SIETE ASIENTOS VENDO. Campo Marte 95. 4—A.

VENDO FORD TURISMO, 3,000. Libertad N.o 23. A-1.o

CARROCERIA HUDSON ABIERTA, ocasión, vendo. Cienfuegos 163.

CAMION FORD 1 1|2 TONELADA, garantido, buen estado, vendo. Providencia 2258. 2—A.

RADIADORES ARREGLOS, TRANSFORMACIONES. Gálvez 188. 4—A.

VENDO UNA GONDOLA EN SERVICIO recorrido Alameda. Tratar: Dieciocho 286. A-2

VENDO CARROCERIA DE AUTOMOVIL para reparto liviano. Vicuña Mackenna 456. 3—A.

DE OCASION VENDO FAROLES, corona resortes traseros completos, capota para dos asientos de forma cuadrada, parachoques, llanta con pestaña, campanilla eléctrica, etc., para auto Dodge. Tratar, Domeyko 2354. 2—A.

REGALO GONDOLA FORD SIN uso, carrocería Medina, recorrido San Pablo $ 8,000. Otras gran ocasión. Facilidades pago. Willys Kinght, ocasión. Huérfanos 1059. Oficina H.

3,000 PESOS GRAN APURO REGALO góndola Ford, trabajando. San Alfonso 562.

VENDO ELEGANTE AUTO, VENDO o permuto espléndida casa quinta, San Bernardo, Juárez Corta 649.

COMPRO GONDOLA FORD $ 8,000, con mil contado. Prefiero recorrido Lira, Maestranza. Erbetta. Correo 9. 3 A

COMPRO GONDOLA FORD, CARROCERIA salón, parte al contado, demás facilidades. Correo Central. Emanuel. 2-A

BROCKWAY GONDOLA, RECORRIDO Alameda, vendo con facilidades de pago. García Reyes 18. 2-A

FORD TURISMO USO PARTICULAR con partida $ 4,000 vendo ocho meses de uso. Rosas 1171. 2-A

VENDO SIDECART INDIAN, $ 400. Ñuble 616.

GARAGE MAESTRANZA.— SE HACE toda clase de reparaciones de automóviles en general. Trabajos garantidos. Precios convencionales. Atendido personalmente por su dueño, Francisco Uribe. Maestranza 736. Góndola Ford se vende. A-3

GONDOLA FORD CASI NUEVA, trabajando línea Maestranza número 4458, se vende. Tratar en la misma o San Diego 313. A-3

CARROCERIA FORD TURISMO, otra coche cambio, véndese. Aldunate 1070. A-5

AUTO 5 ASIENTOS, MODELO 1925, 12,000, entrego 4,000 contado. Facilidades. Bilbao 15, de 8 a 9, 2 a 3.

BROCKWAY, DOS, 7,000, 5,000 CONTADO, facilidades Recorrido Alameda, entrego perfecto estado. Bilbao 15, 8 a 9, 2 a 3.

VENDO CHASIS AUTOMOVIL Ford turismo y cajas de carretela chica. Franklin 1359. 2-A

VENDO RADIADOR FORD SPORT una llanta Buick, un bacum, todo casi regalado. Avenida Mata 375.

VENDO CAMION FORD CARROCERIA nueva, especial lechero, carnicero o reparto, motor de primera. Avenida Matta 877. 2-A.

4.—Animales (Compra y venta)

CABALLOS TIRO SOLO Y DOS carretones panaderos vendo. San Pablo 4007. 3—A.

7.— Aves y pájaros. (Compra y venta)

EXCLUSIVAMENTE RHODE ISLAND Red. Avenida Macul 396. Gallos de nueve meses. Huevos para incubar. Garantidos. A-1.o

LINDO GALLOS PLYMOUTH vendo. Huérfanos 2483. 4—A.

HUEVOS PARA INCUBAR, CATALANA, Rhode Island. Criadora para 500 pollos vendo. Román Díaz 1930 por Irarrázaval. 2-A.

INCUBADORA 120 HUEVOS, CRIADORA "Campana", máquina miraje eléctrica vendo $ 250. General Bustamante 92. A-2

¡CANARIOS AMARILLOS! CANTORES, canarias cría excelente vendemos, huevos Catalanes, Leghorns, Rhode Island. Lira 279.

8.—Avisos varios

COCHECITO DOS RUEDAS DOY en arriendo o tomaría reparto mercaderías por mi cuenta. Tratar: de 2 a 3 P. M. Vicuña Mackenna 1185.

ARRIENDO BARATO SOMBRERERIA señoras. Delicias 463. 1—A.

VENDESE CLINICA DENTAL EN el Norte, precio bajo. Tratar: San Diego 438. A-1.o

VENDO RICO PIANO FRANCES Y motor eléctrico A. E. G. 12 H. P. y arriendo boxes para automóviles con toda clase de comodidades a $ 70. San Isidro 142. 1.o-A

PUERTAS, VENTANAS, MAMPARAS, galerías, todos estilos, hace rápidamente un diez por ciento más barato que cualquier fábrica. "La Norte-Americana". San Pablo 1741. 3_Ag.

GUAGUITA RECIEN NACIDA ADOPTO por hijo. Arturo Prat 594. 3—A.

SE VENDEN BILLARES Y VIDRIERA. Se compra lustrín. San Diego 1002.

9.—Contadores

CORTADOR FRANCES, BALANCES, inventarios. Casilla 3190. 5-A

CONTABILIDADES A ORGANIZAR, poner al día y servir puntualmente en campos y ciudades, atendemos. Delicias 2628. Francisco Medel S. A-2

CONTADORA QUE SEPA ESCRIBIR a máquina necesítase urgente. Carmen 755. A-2

10.—Casas, departamentos y piezas amobladas. (Ofrecidas y buscadas)

PIEZAS AMOBLADAS, SIN MUEBLES, con sin pensión, ofrécense. Recoleta 1343. A-1.o

ARRIENDO PIEZAS AMOBLADAS con sin pensión, para matrimonios o caballeros. San Antonio 830. 1.o A

EN SAN BERNARDO, A MEDIA cuadra de la Plaza, calle Freire 77, arriéndanse piezas amobladas precios módicos. 4 A

CASA AMOBLADA NECESITO arrendar. Dirigirse Correo 6, casilla 6537. Z. E. 3—A.

ARRIENDO PIEZA AMOBLADA con pensión, Sama 1432.

ARRIENDA LINDA CASA MODERNA 6 piezas, bajos, gran vestíbulo, todas comodidades. Serrano 655.

ARRIENDASE DEPARTAMENTO amoblado. Molina 11. 3-A.

11.—Casas, departamentos y piezas sin muebles. (Ofrecidas y buscadas)

Casas

$ 350 MOLINA 206. COMODA CASA bajos, cinco habitaciones, hall, patio, toilette, dependencias. Llaves en 202. Tratar, Blanco Encalada 1797. 3—A.

$ 150 CASA TODO SERVICIO, una cuadra carro 5. Tratar, Libertad 1213.

ARRIENDO CASAS 3 PIEZAS, PATIO y cocina. San Diego 1826.

$ 210 CASAS 6 PIEZAS, RECIEN terminadas. Santa Inés 1387.

ARRIENDO UNA CASA ALTOS, otra bajos, son modernas, 5 dormitorios, salón escritorio, hall, y dependencia, 2 patios, prefiero extranjeros. Hago concesión. Canon, tratar dueño. Maipú 658. 2-A.

$ 300 ARRIENDO CASA 5 PIEZAS fuera servidumbre, 2 patios mosaico, luz eléctrica especial para extranjeros. Cuevas 933. 3-A.

$ 350, ALTOS RECIEN REFACCIONADOS, Matucana 818, salón, comedor, 5 dormitorios, galerías, gas, electricidad, todo servicio, tratar Sta. Rosa 823. 2 A

ÑUÑOA SE ARRIENDA CASA CON cuatro piezas y huerto en Espronceda 234. 1.o-A

$ 150 CASA, TODO SERVICIO, UNA cuadra carros 5. Tratar: Libertad 1213.

$ 500 CASA MODERNA, CENTRAL, ocho habitaciones, servicios. Rosal 391. 1.o A

$ 300 ALTOS GRANDES, LIMPIOS, cómodos. Román Díaz 191 1.o—A

ARRIENDASE COMODA CASA. Cuevas 925. Tratar: Lira 791. A-2

ARRIENDO CASAS RECIEN CONSTRUIDAS, cómodas, en Huérfanos 2871. Precios: 600 y 550 pesos. A-2

$ 300 ARRIENDO ESPLENDIDA CASA, 8 departamentos. Llaves: E. Escala 2184. 1.o—A

CASAS CONFORTABLES, BAÑOS instalados, electricidad, gas, arriéndanse. Dieciocho 719. 6-A

150, 200, 250, CASAS NUEVAS, cuadra y media del río. Avenida La Paz 279. 2 Ag.

$ 55 ARRIENDO CASAS HIGIENICAS, dos piezas, patio, luz eléctrica. V. Mackenna 1471. A-1.o

DESEO ARRENDAR CASA EN BAJOS sin altos o chalet, indispensable tenga amplio patio, Canon $ 500 a 600 pesos. Dirigirse por carta E. N. Riquelme 343. 1.o—A

ARRIENDO CASA QUINTA Grande con o sin muebles. Verla, Miguel Claro 322, de 3 a 6 P. M. Tratar, Vicuña Mackenna 170, de 1 a 3 P. M. 3—A.

URGENTEMENTE NECESITASE casa o departamento, ubicación calles comprendidas lado oriente Recoleta, Pío IX, Bellavista, Dumont. Ofertas a Gálvez 197. 1.o—A

EN $ 250 SE DA EN ARRIENDO confortable departamento a matrimonio o señoras honorables. Bandera 537 (hay ascensor). 1.o-A.

$ 500 ARRIENDO CASA NUEVA, ocho habitaciones, hall y todo servicios. Argomedo 472. A-1.o

$ 120 ARRIENDO CASA 4 PIEZAS, y cocina, sitio. Santo Domingo 4300. A-1.o

$ 13, 16, 19 SEMANALES ARRIENDO casitas, Chiloé 1740, administración. 2-A

ARRIENDO DOS CASAS: UNA DE 5 piezas y otra de 7. Coquimbo 755 y 757. 1.o-A

$ 180, AVENIDA PORTALES 2643, casa altos aseada. 1.o—A.

SAN IGNACIO 359, BAJOS, LLAVES Dieciocho 361. 3 A

ARRIENDASE ESPLENDIDA CASA Toesca 2474, un paso Avda. España, salón, comedor, 4 dormitorios, hall, toilette, 2 patios, dependencias. Tratar Echaurren 406. 2 A

CASA CENTRALISIMA, AGUSTINAS 613, arrendamos. Consta de siete piezas con parquet, gran hall, patio, etc. Para verla y tratar, verse con sus dueños: Casa E. Turri, Huérfanos 955.

EN $ 850 ARRENDAMOS CON CONTRATO, casa en bajos, muy buena y central, Lord Cochrane 120. Tiene once grandes piezas, fuera dependencias, galería de vidrios, tres patios, parrón, dos baños, totalmente pintada y empapelado nuevo, pisos encerados, etc. Para mayores datos, verse con sus dueños, casa E. Turri, Huérfanos 955.

240 ARRIENDO CASA 6 PIEZAS Y servicio. Valdivieso 524.

ARRIENDASE CASITA MUY CENTRAL. Gálvez 370. 2-A

$ 200 ARRIENDAE CASA CON almacén. Luis Beltrán 1952. 2-A

ARRIENDO CASITA RECIEN REFACCIONADA, estilo chalet, centralísima, 3 piezas, servicios, Alonso Ovalle 1322.

$ 400 ESPLENDIDOS ALTOS RECIEN construidos cerca Forestal. Siglo XX 249. 2-A

SE ARRIENDAN LOS ALTOS DE Miraflores 130, para poca familia, 4 piezas. 1.o—A.

$ 260 MONEDA 2276, CASA ALTOS, aseada. 2—A.

ROYAL OAK MANSIONS. ALAMEDA 263 a 271. Espléndidos departamentos independientes, rodeados con jardines con baños y cocinas, arriéndanse. 5 A

$ 650, ARRIENDO HERMOSA CASA altos: salón, comedor, dos halls, cinco dormitorios, baño y dependencias. Alonso Ovalle 872 entre Serrano y Londres. Verla de 11 a 12 y de 2 a 4. 2—A.

SE ARRIENDA UNA BUENA CASITA. Rosas 1883. 2—A.

ARRIENDASE COMODA CASITA. Calle Eucaliptus. Tratar: Santa Isabel 0301.

200 ARRIENDO CASA SIETE PIEZAS, luz eléctrica. Tratar: San Ignacio 1105 (Botica). A-3

$ 140 ARRIENDO CASA CINCO piezas, luz eléctrica. San Pablo 2832.

ARRIENDASE BONITA CASITA altos, Prat 573, interior. Canon $ 200. A-2

ARRIENDO MEDIA CASA A FAMILIA honorable, sin niños. Prefiérese extranjeros. Carmen 735. A-2

CASA 4 PIEZAS Y PIEZAS SERVICIOS, arriéndase. Cuevas 887, cerca de 10 de Julio. A-2

POR ENFERMEDAD SE VENDE lavandería, la más antigua y acreditada del barrio. Tratar: Maestranza 144. 4-A

$ 175 ARRIENDO CASA NUEVA. — Providencia. Prado 874. Casi esquina Bilbao. 2-A.

CASA BAJOS DIEZ ENORMES PIEZAS, fuera cinco dependencias, arriéndase a profesional, industria decente, o mitad completamente independiente. Prat 407.

ARRIENDO CASITA CON CUATRO piezas, baño y servicio. Santa Elvira 538. Tratar, Carmen 1317. 3—A.

ARRIENDO CASA $ 90. RIO JANEIRO 297.

255 PESOS DOY EN ARRIENDO casa de cinco piezas y servicios. — Gorbea 2448.

ARRIENDO CASITA 7, ALAMEDA 240, altos. 4-A

70, 110, ARRIENDO CASAS, ELECTRICIDAD. Carmen 197. 3 A

CASA QUINTA ARRIENDO, AVENIDA Central 417. 2 A

$ 40 ARRIENDO PIEZAS GRANDES con balcón a persona sola. Cochrane 1259.

$ 250 ARRIENDO CASA RECIEN empapelada, pintada al óleo, baño, toilette. Gálvez 1002.

Departamentos

$ 200 ARRIENDASE DEPARTAMENTO cuatro piezas, puerta ancha, muy comercial se venden las instalaciones de casas pensión. San Diego 2251. A-1.o

ARRIENDASE DEPARTAMENTO pieza calle. San Ignacio 311. 31 J

DEPARTAMENTO A LA CALLE arriendo, Blas Cañas 449. 1.o A

SE ARRIENDA UN DEPARTAMENTO y una pieza. Bellavista 257.

ARRIENDO DEPARTAMENTO tres piezas a matrimonio solo o señoras solas. Maestranza 28 H. 2_Ag.

ESPLENDIDO DEPARTAMENTO, arriéndase. Jofré 353. A-1.o

ARRIENDASE DEPARTAMENTO, casa honorable. Arturo Prat 474.

ARRIENDASE DEPARTAMENTO o pieza. Merced [illegible]. 1.o-A

ARRIENDASE UN DEPARTAMENTO. Libertad 90. 1.o—A.

SE ARRIENDA UN DEPARTAMENTO tres piezas con toda comodidad. Gálvez 251.

DEPARTAMENTO DE TRES PIEZAS, en casa seria, arriéndase a matrimonio o familia honorable sin niños. A. Prat 733.

ARRIENDO BUEN DEPARTAMENTO o pieza a profesional o caballero solo en casa honorable. Delicias cerca Portal Edwards. Datos en Bilbao 115.

ARRIENDO DEPARTAMENTO A matrimonio o pieza a señora sola. Vicuña Mackenna 584, casa 12. 2-A.

ARRIENDO DEPARTAMENTO INDEPENDIENTE para negocio u oficina San Martín 64. 2 A

SE ARRIENDA UN DEPARTAMENTO de tres piezas, con todo su servicio independiente. Ñuble 716.

110 DEPARTAMENTO 6 PIEZAS arriendo barato. Muy central, 10 de Julio 722 esquina Santa Rosa. 2—A.

ARRIENDO DEPARTAMENTO CÓMODO, Carro cerca. Dardignac 444. 2—A.

Piezas

NECESITO DOS PIEZAS CASA respeto, propietarios. W. Correo Central. 1.o—A

ARRIENDO UNA O DOS PIEZAS a personas solas, casa particular. San Diego 35. 1.o—A

$ 70 ARRIENDO DOS PIEZAS CON luz, cocina, patio. Carrión 1413.

ARRIENDO PIEZAS CASA HONORABLE. Serrano 73. 1.o-A

ARRIENDASE UNA O DOS BUENAS piezas a matrimonio o caballeros con o sin pensión. Precio módico. Pedregal 33. 3—A

ARRIENDO PIEZA 6 METROS, recién pintada, empapelada, electricidad baño, casa familia honorable sin pensionistas ni arrendatarios. García Reyes 76. 2—A.

ARRIENDASE PIEZAS PERSONAS solas. Pedregal 16. A-2

ARRIENDANSE DOS PIEZAS, balcón calle a caballero o matrimonio sólo, casa familia honorable, sin pensionistas. Santo Domingo 2008. 1.o—A.

ARRIENDO UNA O DOS PIEZAS A pesonas solas, casa particular. San Diego 35. 1.o-A.

EN ÑUÑOA, JOVEN SOLO, NECESITA una pieza bien asoleada, en casa de familia. Datos: Casilla 1123. 2-A

ARRIENDASE PIEZA PERSONA sola o para guardar muebles. Catedral 2982. 2—A.

ARRIENDO PIEZAS MODERNAS. Andrés Bello 563, casa N.o 11. 1.o—A.

DOS PIEZAS SIN PENSION O PARA muebles, arriéndanse. Catedral 1694. 2—A.

ARRIENDO PIEZAS, DEPARTAMENTOS con cocina, baño, independientes. Tratar, Merced 867.

ARRIENDO TRES PIEZAS, HALL y cocina, altos, ; 160. Santa Rosa 662.

CASITA DOS PIEZAS ARRIENDO $ 70. Rivera 2031. 2-A.

ARRIENDO PIEZA CALLE, SERRANO 682.

ARRIENDO PIEZA PERSONA SOLA, Cochrane 498.

SE ARRIENDA BUENA PIEZA A matrimonio o persona sola, en Rosas 1615, casita 2.

ARRIENDASE UNA O DOS PIEZAS con balcón a la calle, casa familia. Maruri 247. A-3

ARRIENDO ESPLENDIDAS PIEZAS balcones pensión. Sotomayor 148, llegar Agustinas.

VENDO POR VIAJE, ALMACEN abarrotes con derecho a local, contrato largo. Situación inmejorable. Maestranza N.o 457. 3-A.

SE ARRIENDAN DOS PIEZAS. — Juárez Corta N.o 607. 2—A.

PANADERIA VENDO; INMEJORABLE condición. Contrato bajo. San Diego 280, casa 9.

ALMACENCITO REGALO CUATROCIENTOS pesos, espléndida situación, habitaciones. Eleuterio Ramírez 843.

ESTUDIANTE MEDICINA ULTIMO año necesita pieza independiente. Indicar canon: J., Casilla 5045. Correo 3. 2-A.

$ 60 DOS PIEZAS PERSONAS SOLAS. Santo Domingo 2315. casa 7.

ARRIENDASE DOS PIEZAS PERSONAS solas. Molina 388.

12.—Compra y venta de casas y sitios

VENDO PERMUTO TERRENO ESQUINA, Placer cerca Santa Rosa; 18 por 90; valor 12,000 pesos, por casita Cartagena. Dueño: Santa Rosa 1177. 1.o-A

VENDESE POR VIAJE, SITIO CASITA, especial negocio, industria; ocasión $ 7,700. Santa Elena 1537. 2—A.

VENDO CASA SIN COMISIONISTAS verla y tratar en Washington 1349. 2-A.

75,000 NUEVA, ESTUCADA, DOS pisos, independientes. Sotomayor, próximo Compañía. Bulnes 88.

$ 42,000 VENDESE LA CASA BUENOS Aires 233-A, seis habitaciones, hall, baño, cuatro servicio, dos patios. 1.o-A

COMPRO CASA CON RENTA HASTA $ 90,000, buen barrio. España 491. 1.o-A

SITIO BIEN CENTRAL COMPRO, urgente, de 2,500 m2 a 3,000 m, al contado violento, con o sin edificios, para una casa comercial. — Greene, Teatinos 86. 3—A.

CASA BIEN CENTRAL COMPRO urgente al contado, para Doctor, apropiada para residencia y consultorio. — Greene, Teatinos 86. 3—A.

PROPIEDAD DE RENTA, COMPRO urgente, al contado, central para invertir $ 800,000. — Greene, Teatinos 86. 3—A.

QUINTITA DE OCASION VENDO. Tiene 4 piezas, 25 x 60 varas. Barros Arana 62, poniente Independencia. Tratar: Echaurren 227. 2—A.

OCASION VENDO SITIO ESQUINA con muralla de cal y ladrillo a la altura de envigar de 22 m. por 8. Rogelio Ugarte esquina Maule. A-2

PROPIEDAD BIEN SITUADA, CINCO piezas, patio, cocina, cerca dos líneas carros, calle Concepción 956, véndese. Tratar: Delicias 3711. 4-A.

15,000 VENDO PROPIEDAD INTERIOR para industria. Dos pisos Porvenir 662. 2-A.

EN AVENIDA IRARRAZAVAL 2350 vendo casa de ocasión en $ 30,000 o por intermedio Protección Mutua Empleados Públicos. 2-A.

SE VENDE CASA RESIDENCIA, factible de renta, situada en la Avenida Irarrázaval a una cuadra de Pedro Valdivia, la mejor situación de Ñuñoa, muy bien asoleada, con todo confort: gran jardín, puede rentar mil pesos cada mes, precio de ganga, noventa mil pesos, con facilidades. Dirigirse: Juan Rafecas Puig Moneda 1061, Of. 6. 5 A

CON $ 15,000 VENDESE HERMOSA casa valor $ 80,000. Renta: $ 8,400. Deuda largo plazo. Gálvez 370. 1-A

CASA VENDO BARRIO PROVIDENCIA, 5 piezas y dependencia nueva $ 18,000. Tratar: Lautaro esquina Tegualda, almacén. 2-A

VENDESE VALIOSA ESQUINA Y sitio. Martínez de Rozas 4397. De 12 a 4. 2-Ag.

$ 25,000 VENDO CASA LIRA, SEGUNDA cuadra, pasado Avenida Matta, cinco piezas, todos servicios. Tratar: Lira 1223. A-2

POR VIAJE VENDO PROPIEDAD dos pisos, con renta, $ 110,000. Serrano 657.

VENDESE MEDIA MANZANA plantada y casa cuatro piezas, en Población Besa. Precio $ 22,000. Andes 2631. 3 A

$ 60,000 VENDO GRAN PROPIEDAD renta, $ 700 mensuales, libre ley vivienda, compuesta de casa particular con ocho piezas, almacén independiente, con habitación. Cité con 15 piezas recién refaccionadas. Independencia 1627, al 1631. Dueño: San Pablo 2055. 2 A

¡SITIOS INDEPENDENCIA NEGRETE! Vendemos mensualidades $ 40 diez años, saneados entregamos inmediatamente. Ocurrid. Lira 279.

13.—Compra y venta de negocios

OCASION VENDO ALMACENSITO a puertas de conventillo, con buena clientela. Tratar y verlo. San Pablo 2171 A. 15.

BAR RESTAURANT VENDO POR enfermedad. Arriendo barato. Eyzaguirre 1039. 1.o—A.

POR ATENDER OTRO NEGOCIO, vendo almacén y verdulería: doy a prueba. San Francisco 326. 1.o-A

SE VENDE UN NEGOCIO ABARROTES buena clientela. Domicilio Cueto 81. 1.o A

VENDESE NEGOCIO ABARROTES poco capital, situación muy comercial. Sama 1150. 1—A.

POR AUSENTARME DEL PAIS vendo almacencito poco capital, arriendo barato. San Pablo 2852. A-2

CASA DE MODAS MUY ACREDITADA y espléndidamente instalada en calle Estado, se vende o se arrienda con casa habitación y contrato. Casilla 3496.—A. R. 2—A.

VENDO ACREDITADA CARNICERIA. Gay 2521. 3—A.

VENDO DEPOSITO LICOR CON buena venta, inmejorable situación. Precio ocasión. Tratar: San Pablo 4301.

VENDO GRAN CARNICERIA, VENTA 200 pesos diarios. Se da a prueba. San Pablo 1620. 2-A

NEGOCITO ABARROTES, POCO CAPITAL, vendo, Chiloé 2037. Tratar Oscar Dapremont, "Peluquería Francia" Castro 596.

A SEÑORA CON $ 3,000 ENTREGA ría sucursal Tintorería con habitación, dirigirse Casilla 4691. 2—A.

POR NO PODERLO ATENDER VENDO depósito licores, poco capital. Carro. Paz 964. 2—A.

POR NO PODER ATENDER VENDO Bar buena situación. Mapocho frente a Estación, número 1194. A-3

PELUQUERIA VENDO. RECOLETA 1029.

BAR VENDO 15 MIL PESOS. ESQUINA Estación Alameda. Doy facilidad pago. Tratar, Unión Americana 102.

GRAN OCASION VENDO CASA compra-venta, taller de hojalatería, espléndido local central con su clientela y mercadería. Chacabuco 675. 3-A

CARNICERIA VENDO, ENSEÑO el manejo. San Pablo 2248. 3 A

VENDO LA ACREDITADA Y ANTIGUA cocinería, por no poder atenderla Copiapó 1323. 2 A

PELUQUERIA VENDO, UNICA EN el barrio, Santa Isabel 35.

ALMACEN Y PASTELERIA FRENTE el Teatro Centenario con cinco años de contrato, mucho porvenir, vendo. Avenida Central 24. 2-A.

VENDESE PENSION, BILLARES, clasificado segunda. Matta esquina 1406. 3-A.

VENDO ALMACEN BUENA CAS .. Cochrane 1299. 1 o-A

VENDO ALMACEN, CAPITAL SEGUN deseo comprador. San Diego 1498. 2-A

EN LA CISTERNA, POBLACION San Ramón, Avenida La Granja N.o 39, véndese, por enfermedad, negocio abarrotes poco capital buenas ventas. 3-A

CON POCO CAPITAL COMPRARA usted almacén abarrotes, barrio populoso, casa grande y barata. Datos: Nataniel 151. 2-A

ANTIGUA, ACREDITADA ROPERIA véndese. Poco capital. Chacabuco 11.

BAR CENTRAL, SE VENDE POR disolución de sociedad; contrato cinco años. Merced 852. 2—Ag.

VENDO NEGOCIO MENESTRAS, por no poderlo atender. Baquedano N.o 1135. 1.o—A.

NEGOCIO PENSION, BILLARES; 8,600 vendo, venta bebidas alcohólicas. Chiloé 1960. 1.o—A.

OCASION VENDO ALMACENCITO barato. Nataniel N.o 829. 3—A.

VENDO LAVANDERIA, 10 DE JULIO esquina Serrano. 2 A

VENDO PELUQUERIA, LORETO 309. 1.o A.

$ 800 VENDESE NEGOCITO MENESTRAS por enfermedad su dueño buena situación. San Pablo 2210. 2—A.

VENDESE PRODUCTIVA INDUSTRIA en plena explotación. Valor fábrica, $ 350,000. Se dá en $ 200,000. Utilidad anual comprobada $ 100,000 Tratar: Muirhead, Morandé 350. A-2

VENDO CORNICERIA. MADRID esquina Maule. A-2

OCASION UNICA: VENDESE EN Rancagua el Gran Hotel Central, por ausentarse su dueño al extranjero. Es el mejor de la zona, y el que deja más utilidades anuales. 5 A

POR VIAJE INDISPENSABLE REGALO por mitad de su precio la pensión Peñaflor, inmejorable situación. San Pablo 2028. 1.o-A.

BAR RESTAURANT VENDO POR enfermedad. Arriendo barato. Eyzaguirre 1039. Ag—1

2,500 REGALO NEGOCITO. Santa Isabel 368. 1.o-A

CARNICERIA VENDO O ARRIENDO. Tratar: Herrera 1002. 1.oA

VENDO PASTELERIA POR urgente, bien instalada. C

14.—Citaciones

CUILICURA. ASAMBLEA tribuyentes. Cítase para [illegible] 2 Agosto 2 P. M. sala [illegible] pronunciarse dos mil pes[illegible] dados por Municipalid[illegible] gos infantiles.

15.—Compras y ventas varias

TELARES VENDO DE OCAS Aldunate 1371.

¡OCASION! MIL CAJAS TI do docena $ 24. Castro

GANGOCHO COMPRO. CO 333.

BEBIDAS GASEOSAS, narias modernas y útiles, San Pablo 4520.

VENDO PASTO 2 o CORTE, totora, para viñas, $ 28 [illegible] mejorable, planta alcachofa, mil; leña de álamo, $ 25 [illegible] Cortijo, camino de Colina, a [illegible] dras de Negrete.

VENDO TOTORA, SAN 4260.

CARNICERIA BUENA arrienda $ 150. Irarrázaval

PASTO VENDO DESDE rretada a domicilio, a $ [illegible] y 7 coliza. Chacra Lo Va[illegible] Teléf. 47 Ñuñoa. Av. Pedro [illegible] N.o 3000.

DE OCASION VENDO CO gas con caldero, un lavato ralla, un W. C. patente y [illegible] a gas. Domeyko 2469.

VENDO VARIOS JUEGOS randas de gomas y paño, estado, para billares y billa leta 102.

ROMANA IMPORTADA los, otra 400. Romanita 12 sión vendo, Avenida La Pa

PASTA PARA RODILLOS prenta cómprase. San Fran

ROMANA 500 KILOS VEN sión. Avenida Condell Francisco Bilbao.

¡¡TALABARTEROS!! SUEL gras de 1.a a precios ofrece la suelería El Cón Pablo entre Herrera y

VENDO DE OCASION PLA muebles. Aconcagua 142

CARBON PURO DE ESP $ 13.50 a domicilio y al $ 0.30 el kilo véndese en N.o 2365.

VENDO SACOS, MUEBLES, no 327.

SILLA DE MONTAR NECESI ocasión. Carmen 17

COCINAS ECONOMICAS ratas ofrece la cerrajería Noresse, Irarrázaval llegar Valdivia.

¡OJO! VENDO BOLETO linda victrola mueble grande to, pasaje Marconi 280.

HUEVOS FRESCOS CIEN Copiapó 1144. Teléfono 3

REALIZO TODA LA [illegible] en tejidos por conclu cio a precios muy rebaja sil 53.

$ 150 SE VENDE DE caja de fondo, chica. Brasil

REALIZO MAQUINA LAVA pa, cocinas restaurants, kilos, coche dos ruedas, García Reyes 83.

COMPRO MOSTRADOR lación para almacén, largo metros. Juárez 630, casa B.

CARBON BLANCO, $ 7.50, micilio. San Pablo 1846.

$ 60 PUCHING-BALL, PLATA ma. Huemul 406.

ALMACENEROS: COMPREN tequilla $ 7 el kilo, calidad rable. Teléfono 75, Yungay.

COMPRO JUGUETE rr Eléctrico, Meiggs 65.

LANA Y COLCHONES compro. San Diego 2116.

LLEGO GRAN SURTIDO las indígenas, mantas, pon mas, choapinos, retratos en cuero, sobrecamas, vi pacas y llama zapatos, te livianos en bolsitas y carpe Pasar a ver, están a la vista vidarse. Precios módicos. 1016.

VENDO DESDE 1 COLISA $ 13 quintal. Macul 3160.

Cuerpo de Bomberos

10.a Cía. DE BOMBEROS " España".—De orden super a la Compañía a reunión Martes 4 de Agosto, a las M., en el cuartel. Orden balance de tesorería, admis voluntarios, y otros asuntos. Secretario.

12.a CIA. DE BOMBEROS "Excelsior".— De orden super a la Compañía a academia para el Domingo 2 de Agosto 9 A. M. Reunión en el cuar forme de trabajo.— El ayud

16.—Dentistas

DENTADURAS ARTIFICIALES do sistema. Precios bajos, dades pago. Avenida Matta

GABINETE DENTAL, SAN 864. Extracciones absolutamente dolorosas. Tapaduras oro des pesos. Trabajos, hora fija. titulado Chile - Europa.

17.—Escuelas de choferes

ESCUELA PRACTICA feurs mecánicos, cursos nocturnos. Vicuña Mackenna

18.—Extravíos y hallazgos

HABIENDOSE EXTRAVIADO EL título N.o 5710, por 2 acciones Gas, de fecha 18 de Mayo de 1907, pertenecientes a don Pablo Hinojosa, queda nulo por haberse pedido duplicado. 1.o—A

LA PERSONA DUEÑA DE UNA cartera con dinero perdida ayer en un carro Independencia, puede reclamarla en Avenida Chile 944 a Francisco Cuevas.

SE RUEGA A LA PERSONA QUE haya encontrado una libreta y una billetera olvidada en el Mercado Matadero, puesto 54, se da gratificación el dinero que lleva.

19.—Empleados para comercio y oficinas. (Pedidos y ofrecidos)

PRACTICO EN FARMACIA SE ofrece, con buenas recomendaciones. Serrano 515. 3—A.

SEÑORITA PARA MAQUINA DE escribir y trabajos de oficina se necesita. Presentarse de 5 a 6 P. M. Estado 91, oficina 29. A-5

MERCERIA, JOVEN CON EXPERIENCIA en mercería necesita en Garage Inglés. Romero 2590. A-2

NECESITO VENDEDOR ABARROTES, conocedor de la plaza, sueldo y comisión. Inútil presentarse sin buenas recomendaciones. Presentarse: Irarrázaval 3199. 3-A

MUCHACHO ESPECIALIDAD EN abarrotes necesito. Gálvez 295. 1o. A

NECESITO UN COBRADOR Y vendedor muy activo con fianza. Agustinas 1056. 3—A.

SEÑORITA SE OFRECE CON COnocimientos de contabilidad, escritura a máquina y redacción comercial. Dirigirse a Esmeralda 848. Sta. E. Guzmán. 2-A.

NECESITO NIÑA PARA MOSTRAdor, sepa contabilidad. Pastor Ovalle 301. 2-A.

SEÑORITA PARA COPIAR Y ARchivar correspondencia, necesitamos ofertas por escrito a casilla 793. 2 A

SEÑORITA O JOVEN MUY BUENA letra, conocimientos contabilidad, escriba máquina, necesitamos, dirigirse a Contador, Casilla 2555.

SEÑORITA ACTIVA, AGENTE, NEcesito, buen sueldo, exijo buenos informes y fianza efectiva $ 500. Correo Central. A. L. M.

NECESITASE VENDEDORES. ROsas 2076.

$ 175 ARRIENDASE CASA CINCO piezas con hall. Sierra Bella 1367. 2-Ag.

NECESITASE JOVEN DECENTE para inspector de góndola. Sueldo: $ 100 mensuales. Tratar: de 10 a 11. San Antonio 810.

NECESITASE SEÑORITA QUE sepa algo de escritorio y sepa escribir a máquina con pocas pretensiones. Tratar: de 2 a 4 P. M. San Francisco 1181.

OFREZCOME JOVEN VI AÑO HUmanidades, redacción, buenas referencias. Moneda 3156.

VENDO GASOMETRO PARA CARburo, dos ruedas camión de auto, brasero para cafetería, romana vende negocio materiales usados. Vicuña Mackenna 900. 2-A.

20-Frutos varios. (Compra y venta)

NUECES OFRECEMOS POR CUALquier partida. Dirigirse a Moisés Yáñez e hijo. Yumbel. A-4

OFREZCO MANTEQUILLA, PAPAS, consumo y semilla, por carros, puesto cualquiera estación. Emilio 2.o Schmister. Puerto Varas. 16—Nov.

21.—Haciendas, fundos, chacras y terrenos. (Compra-venta y arrendamientos)

ARRIENDO TIERRAS ESPECIALES elaboración ladrillos, agua abundante. Chacra Purísima. Oficina: Delicias 2778. 1.oA.

CHACRAS DE GRAN OCASION vendo, entre Santiago y San Bernardo cuya pavimentación quedará ción, de 10, 20 y 30 cuadras regadas, ricos suelos y mucha abundancia de agua. Son chacras de un porvenir enorme, por estar tan cercas de Santiago, de carros eléctricos, de la Escuela de Aviación, del cuartel Ferrocarrileros. Ya se está vendiendo al lado por metros y con la gran Avenida entre Santiago y San Bernardo, cuya pavimentación qudará terminada muy pronto, estas chacras duplicarán su valor. Datos completos en nuestra oficina Alejandro Greene Cruzat, Teatinos 86. 2—A.

22.—Hoteles y pensiones

HOTEL BOHEME, SAN ANTONIO 54, arrienda piezas sin pensión, $ 5 persona. A-10

"IMPERIAL" CASA DE RESIDENcial, Moneda 977, esquina Ahumada. Ofrece arriendo, confortables departamentos, con pensión, por meses, días, matrimonio, persona sola, balcón calle muy buena comida, estilo familia, atención esmerada. A-23

CASA RESIDENCIAL PARA HONOrables familias o personas solas, por días, meses. Estado 75. Regios dormitorios, salitas, baños privados, excelente comida, uso familiar, pensión de mesa por meses. Los dueños atienden personalmente, retribuyendo la deferencia de los distinguidos huéspedes. Precios módicos. Teléfono 3705. English Spoken. 3—Ag.

ARRIENDASE PIEZA PENSION. Prat 576. J-2

PIEZA CON PENSION ARRIENDO a matrimonio o jóvenes honorables. Merced 5.6. 1.o-A

SE ARRIENDAN PIEZAS CON pensión. Rosas 1130. 1.o—A

ARRIENDO PIEZAS CON PENsión, de mesa y domicilio. Arturo Prat 239. 2 Ag.

SE ARRIENDA ESPLENDIDA PIEza a la calle con pensión. Santa Rosa N.o 376. 1.o-A

ALAMEDA 975, PIEZAS AMOBLAdas, pensión, caballeros honorables. 3—Agosto.

SE ARRIENDA DOS LINDAS PIEzas con o sin pensión. Grajales 2350 (altos). A-2

DEPARTAMENTO INDEPENDIENte, pensión. Lira 176. A-1.o

DEPARTAMENTO CALLE, CON pensión. Carmen 135. A-1.o

PIEZA LA CALLE, PENSION. LIra 176. A-1.o

CASA RESIDENCIAL, ESTILO FAmiliar, espléndidas piezas, regias comidas, pensión de mesa y a domicilio. San Pablo 1541 1.o—A

ESPLENDIDAS PIEZAS CALLE pensión, al lado plazuela San Isidro. Santa Victoria 538. Ag—5

COMIDA BUENA A DOMICILIO, necesita caballero. Balmaceda 765.

SE ARRIENDAN PIEZAS CON pensión. Las Rosas 1570. A—6

ARRIENDANSE PIEZAS CON PENsión, matrimonios solos. Prado 2136, Ñuñoa. 2—A.

PIEZA CON PENSION PARA CAballero. San Diego 173. A-2

ESPLENDIDA PIEZA CON O SIN pensión, arriéndase casa poca familia. Nataniel 423. A-1

PIEZAS PENSION, SANTA ROSA 328. 1.o A

CENTRALISIMO PIEZA CALLE, pensión meses, días. Personas honorables. San Antonio 768. 2—A.

ARRIENDO PIEZA A LA CALLE con pensión. Puente 644. 1—A.

ARRIENDO PIEZAS PENSION. Campo Marte 79. A-1.o

LINDAS PIEZAS CON O SIN PENsión. Tarapacá 850, entre Serrano y San Francisco. A-2

ARRIENDO PIEZAS CON PENSION. Sama 1236. A-1.o

PENSION PIEZAS AMOBLADAS matrimonio 300, buena comida. Morandé 791. A-2

ALAMEDA 1325, PIEZA PENSION, ofrece. A-1.o

ARRIENDANSE PIEZAS CON PENsión. Serrano 94. 1.o—A

ARRIENDO DEPARTAMENTO con pensión. España [illegible]98. 1.o-A

ARRIENDO PIEZA AMOBLADA con o sin pensión a persona honorable, Cochrane 284. 1.o—A.

ARRIENDASE DEPARTAMENTOS y piezas con pensión. Catedral 1249.

PIEZAS AMOBLADAS CON TODAS las comodidades modernas, muy buena comida. Residencial Confort. Ahumada 143. A-1.o

ARRIENDO PIEZAS CON SIN pensión. Sotomayor 148. 1.o-A

PIEZAS CON PENSION, CONDOR 1359. 1.o-A.

ARRIENDASE PIEZAS AMOBLAdas; se da pensión. Amunátegui 888. A-2

PENSION COMPLETA. PROVIDENcia 973. 6—A.

SAN MARTIN 766 PIEZA CON ESpléndida pensión, abundante. 100. 2—A.

PENSION DOY A PERSONAS HOnorables. Compañía 1882. Media cuadra Plaza Brasil. 3—A.

ALAMEDA 286, BUENA PIEZA amoblada con pensión. 3—A.

PRECIOS MODICOS. PIEZAS CON o sin muebles. Pensión. San Diego 110.

ARRIENDO CON SIN PENSION 2 piezas. Villavicencio 58. 3-A

ARRIEDO LINDAS PIEZAS PENsión, luz $ 110 personas solas. Madrid 1280. 2-A

PENSION, PIEZA AMOBLADA, 140, diario 7. Morandé 791.

SAN ISIDRO 127, ARRIENDASE espléndida pieza amoblada, con pensión. 5-A.

ARRIENDANSE PIEZAS PENSION. Rosas 1340. 2-A.

ESPLENDIDA PENSION CON PIEza amoblada, matrimonio. $ 300 mensual. Maestranza 480.

ARRIENDO PIEZAS PENSION, 21 de Mayo 843.

100 ARRIENDASE PIEZA CON pensión. Cóndor 1320.

ALAMEDA 381 SE ARRIENDA pieza con pensión. 3 A

ARRIENDO PIEZA MATRIMONIO caballero casa francesa, pensión de mesa. San Antonio 347. 2-A

ARRIENDO PIEZAS ASOLEADAS, pensión. San Francisco 170. 2-A

PIEZA AMOBLADA, PENSION 80 Amunátegui 723.

MAGNIFICA PENSION, PIEZA amoblada, San Diego 103. 2 A

ARRIENDANSE PIEZAS AMOBLAdas; se da pensión. Amunátegui 888

ESPLENDIDAS PIEZAS, COMIDA italiana. San Diego 270. 2-A.

ARRIENDO PIEZA CON PENSION a matrimonio o señoras serias. Blanco Encalada 2129.

ARRIENDO PIEZAS CON PENSION Lira 114.

ARRIENDO PIEZA AMOBLADA pensión. Gálvez 202.

ARRIENDO PIEZA AMOBLADA, pensión. San Diego 33. 2—A.

EXCELENTE PENSION PIEZA amoblada 100, frente Estación Mapocho. Artesanos 999.

¿ES UD. CHOFER? ¿QUIERE VER su amigo? ¿Quiere oír música? Váyase al Restaurant Thesallo. Matucana 11. 3-A

RECIBO PENSIONISTAS DE MEses. Sotomayor 591.

ARRIENDASE ESPACIOSOS SALOnes calle piezas interiores con pensión. Ahumada 123.

COCHRANE 139, PIEZAS PENSION a matrimonios honorables. Pensión mesa. A-7

PIEZAS CON PENSION ARRIENdase, pensión de mesa. San Antonio 438. 2—A.

23.— Instalaciones y accesorios para negocios. (Compra y venta)

COMPRO UTILES DE CARNICEría de primera, todo de fierro. Avenida Matta N.o 440. 2—A.

PREPARAMOS RAPIDAMENTE oficinistas dactilógrafos, taquígrafos. Instituto de Contabilidad. Bandera 154. A-1

DOS PUERTAS CORTINAS, ROmanita mostrador vendo barato. San Alfonso 562.

$ 65 VENDO MOLINILLO CHICO para café. Maestranza 1387. A-2

VENDO ESPLENDIDO MESON EStantería restaurant, útiles. Blanco Encalada 2131.

VENDO UTILES DE CANTINA Y varios, con derecho de personalidad jurídica y local, tratar San Antonio 35, de 2 a 5.

COMPRO MOSTRADOR Y UTILES de almacén usados. Chiloé 1196. 2-A.

24.—Instrucción y educación. (Colegios, academias y profesores)

CURSOS COMERCIALES. INSTITUTO "Pinochet Le-Brum", Huérfanos 1657. 14—Ag.

INGLES, FRANCES, ESPAÑOL, adquisición rápida y práctica de los idiomas. Preparación especial para viajar. Solcite hora y día para una lección gratuita de ensayo en su domicilio. Casilla 1775. A—3.

¡OJO! ESCUELA NACIONAL DE Masajistas. Inscríbase. Masaje medicinal. Belleza científica. Pedicuro cirujano. Profesiones decentes, lucrativas. También por correspondencia. Diplomas válidos. No trepide. Pídanse prospectos. Santa Rosa 22.

MATRICULA ABIERTA, CURSO nocturno rápido de Contabilidad. Otórgase diploma. Cursos especiales para señoritas. Taquigrafía, Aritmética, Redacción, Idiomas, Escritura máquina $ 10. Enseñanza garantida. Instituto Técnico de Contabilidad. Puente 637. A-2

OFICINISTAS, TAQUIGRAFOS, contadores, preparamos rápidamente. Enseñanza seria, eficiente. Instituto de Contabilidad. Bandera 154. 2—A.

INGLES! PROFESOR LONDINENse da clases. Enseña el idioma en pocas semanas. Referencias espléndidas. Claras 46. 2—A.

SEÑORITA INGLESA HACE CLAses particulares, acompaña señoritas, niños, dispone algunas horas. Casilla 3912. 2-A

SEÑORITA FRANCESA DA LECciones de francés o acompaña por horas, niños o señoritas. Escribir a señorita Resela. Correo Central. 3-A.

PREPARA HUMANIDADES PREparatorias. Poblete Molina 118. 2-A

SE NECESITA SEÑORITA O JOven del 5.o o 6.o año Humanidades para hacer tareas y repetición niño del segundo año. Oferta: H. C. del Diario. 2—A.

RECIEN EMPEZARON NUEVOS cursos contabilidad, taquigrafía, idiomas, dactilografía, matrícula abierta. Instituto Comercial. Agustinas 1060.

$ 3 MENSUALES CORRECTA ENseñanza escritura máquina Underwood y otras. Mecanografía gratis. Avenida Brasil 863. 3—A.

PROFESOR OFREZCOME COLEgio particular, clases a domicilio. Moneda 3156.

25.— Instrumentos musicales, afines y accesorios. (Compra-venta y composturas)

DISCOS: NOVEDADES. RECIEN recibidos, Shimmy, Tangos y Canciones Argentinas. San Pablo 2215. 2—A

ARTICULOS JAZZ BAND, VARIAdo surtido recibí. San Pablo 1515. -A

VENDO TODA CLASE DE DIScos modernos. Rosas 1019. 3-A

BARATISIMOS DISCOS BAILES modernos. Bandera 191. 1—A.

VICTROLAS "VICTOR", OCASION. Vendo. San Pablo 2215. 2—A.

PIANO VENDO BARATO. PRAT 402. A-1.o

PIANO ALEMAN APOLLO, FLAmante vendo. Santo Domingo 592.

GUITARRA ESPAÑOLA LEGITIMA compro. Diez de Julio 1481. 1.o—A

RIQUISIMA VICTROLA CON DIScos vendo por apuro. Molina 546.

$ 120 VENDO TROMBON. SAN Diego 59. 2—A.

VICTROLA MUEBLE COSTO $ 1,200 una colección de discos realizo todo $ 600. Bandera 191.

VICTROLA SOBREMESA TAPA con disco, todo $ 180. Pedro Lagos 1337. 2-A.

VENDESE OCASION VICTROLA con trece discos dobles. Delicias 3750, casa 6. 2-A

VICTROLA MUEBLE CON 20 DIScos, véndese $ 330. Sotomayor 261.

26.—Libros, periódicos y estampillas. (Compra y venta)

COMPRO SELLOS CHILENOS POR cientos y miles. Solicite lista precios Estudio Filatélico Agustinas 1040. A-30

COMPRO COLECCIONES DE SEllos, por importantes que sean. Estudio Filatélico. Agustinas. Santiago.

27.—Medicina y farmacia

GONORREAS, SIFILIS, IMPOTENcia, curación radical, rápida en ambos sexos. Se atiende consultas por correspondencia. Clínica del Doctor Julio Lefevre. De 10 a 12, 4 a 7. Bandera 730. Julio 17

MASAJE MEDICO — ELECTRICO Francisco Lenti, estudios en Italia. Especialidades enfermedades articulares, parálisis, reumatismo, neuralgias, úlceras, tumores cancerosos y de vientre. Consultar de 2 a 5. Arauco 831. Agost.—9

SANTA ELVIRA 9, ORIENTE, aplico inyecciones. 3-Ag

REARGON CURA LA GONOrrea, en menos de ocho días, completamente, sin dolores. 14—Ag.

LA IMPOTENCIA, LA DEBILIDAD sexual, la neurastenia, se curan con Bismolan, se vende donde Bentgerodt, Daube y buenas boticas. 15—Set.

CONSULTAS GRATIS. ESPECIAlista enfermedades señoras. Gálvez 184, 2-5. Doctora Lastarria. A-18

RAYOS X $ 5 EXAMEN CORAZON, pulmón, estómago, enfermedades señoras, médico especialista. 5-6. Sanatorio Avenida Matta 586. A-1.o

2726 DELICIAS, CURACION DE LA piorrea, "Pionicina". Enrique Villarroel, dentista. 2-A.

ENFERMERA COMPETENTE, CON buenas recomendaciones, ofrécese nocturna; y toda clase de inyecciones. Precios médicos. Curaciones: San Pablo 2220. 2—A

INYECCIONES SE COLOCAN. ARturo Prat 234. Teléfono Inglés 3739.

28.—Materiales de construcción. (Compra y venta)

VENDO MEJORAS PARA DEMOler. Brasil 94. 21-J

PUERTAS 1|2 CUERPO CON TRAgaluz, usados. Compro. Correo 6, Olave. 6—Ag.

VENDO LADRILLOS FISCAL Y murallas, adobes. Oficina: Delicias 2778.

TUBOS PIEZAS DE CEMENTO Y gradas granito. Franklin 744.

100 PLANCHAS NEGRAS VENDO, estaño 9.00, tipo letras 1.60, plomo 1.00, compro. Avenida Matta 739.

VENDO TODA CLASE DE DISCOS Victrolas, gran surtido. Rosas 1019.

GALERIA DE VIDRIO HASTA 10 metros compro. San Pablo 3653.

VENDO ZINC USADO. ECUADOR 4681. A-1.o

COMPRO SOLERAS Y ADOQUINES usados. Libertad 682. 4—A.

VENDO PUERTAS CALLE OCHO hojas, galería. Brasil 743.

VENDESE RESTOS TEJA PLANA ladrillo mosaico, Vicuña Mackenna 1447. 1.o A

¡¡OJO, POBLACIONES!! REALIZO baratísimo 680 planchas zinc blanco, negro, usado, acanalado. San Pablo 2055. 2 A

COMPRO MEJORAS, EDIFICIOS viejos, materiales usados, ejecuto demoliciones Agustinas 2270. Teléfono 3073.

29—Máquinas, motores, afines y accesorios (Compra-venta y composturas)

MAQUINAS DE COSER REINA, Preciosa, Original Victoria, máquinas de tejer Burmeister, las más modernas, todos tamaños, agujas repuestos.—Augusto Graf, teléfono 3303. San Diego 87. 11—A.

TALLER MECANICO DE PRECIsión, trabajos de torno y fresa, soldadura autógena, se hacen llaves. Augusto Graf, San Diego 83. 16—A.

COMPONGO MAQUINA COSER cualquier marca y arreglo victrolas. A domicilio, Contt. San Diego 929, casa N.o 13. 3 J

$ 80, MOTORCITOS ELECTRICOS, 220 alterna, y continua, especial para pequeñas máquinas, realizamos, Escobar y Ebell. Delicias 1327.

MAQUINA SINGUER, OCASION; boleto agencia, cómprase. Maipú 141.—Rosa Soto. 2-A

COMPOSTURAS DE MAQUINA DE coser, tejer.— Augusto Graf. San Diego 83. 11—A.

MAQUINARIA PARA MINAS Y trabajos similares encontrará en Morandé 757. A-2

MOTOR LOCOMOVIL DE 6 HP., A vapor vendo en $ 5,800, previo informe de cualquier mecánico. Rosas 961 2-A.

SIERRA AUTOMATICA 18" PARA fierros, taladro vertical fuerza mano 1 1|4 ", torno precisión un metro, motor trasmisión cilindradora chica nuevos, vendo, Dieciocho 469. 2-Ag

OCASION VENDO MAQUINAS hormas e instalaciones pequeña industria calzado. Washington 1248.

TRASMISION, POLEAS, CONTRAeje, correas. Vende. San Pablo 1741. 3_Ag.

LOCOMOVIL 6 CABALOS, 3,500 ofrécese. Agustinas 11.1. Oficina 3.

PRENSA CILINDRO, MEDIO Mercurio, buen estado, ocasión vendo. Ricardo Santa Cruz 74. 1.o-A

COMPRO MOTOR A GAS POBRE, sin intermediario. Ofertas: J. Sussely. [illegible] 867. A-4

VENDO BIOGRAFO KRUPP ERNEman para familia, perfecto estado, muy nuevo, último modelo, con motor eléctrico acoplado y caja maleta, 700 pesos. Franklin 1463. 2—A.

MAQUINARIA PICADORA DE LEña compro, dirigir oferta: casilla 1419.

VENDO MAQUINA COSER. COMpañía 1316.

MOLINO KRUPP BOLAS. VENDO dos. Porvenir 662 2-A.

MAQUINA DE TEJER NUEVA, de trescientas agujas se vende. San Filomena 424. 2-A

COMPRO CHANCADORA Y MOLIno bolas para minerales. Dirigirse: Avenida Matta 656. 3-A

[illegible], REVOLVEDORAS, de ocasión, vendo. Andes 2230. 2 A

[illegible] CORRER FIERRO VENdo. San Francisco 1390. 2 A

30.—Muebles. (Compra-venta y composturas)

MUEBLES, DORMITORIOS, COMEdor, salones, escritorios, variedad estilos, modelos roble americano. Precios bajísimos. Facilidades pago. Especialidad sillas, desde cien pesos docena; gran variedad. Antes comprar, venga consultar precios. Fábrica Nacional de Muebles. Serrano 398. N. G

MUEBLES: OFRECEMOS CUALquier estilo. Precios muy ventajosos. Entrega inmediata, grandes facilidades pago. Consulte nuestras condiciones. Fábrica Sociedad Nacional de Muebles y Maderas. Copiapó 1060, entre Prat y San Diego. 3—Ag.

RESCATO MUEBLES, PIANOS, empeñados, para su venta en privado o remate. San Antonio 74. A-10

RESPUESTAS A NUESTROS LECTORES

N.o 1,036

JULIO 31 1925

LAS PERSONAS, CUYAS CONSULTAS NO APAREZCAN RESUELTAS EN EL DIARIO, SERAN ATENDIDAS PERSONALMENTE POR EL REDACTOR DE LA SECCION, LOS DIAS LUNES, MIERCOLES Y VIERNES, DE 5 A 5 1|2 DE LA TARDE.

EL ULTIMO DELFIN DE FRANCIA

Lamartine, Santiago.—¿Hay datos históricos fidedignos acerca de la vida del hijo mayor de Luis XVI?

¿Se han hallado los restos de este desgraciado príncipe?

1.o Los datos biográficos acerca de Luis XVII, último Delfín o heredero de la corona de Francia, son escasos. Dotado de una inteligencia precoz y enfermiza, que los acontecimientos de la revolución desarrollaron extraordinariamente, fué encerrado con su familia en el Luxemburgo y en el Temple; y sólo recobró su libertad después de la ejecución de Luis XVI.

Posteriormente fué confiado a la custodia de un zapatero de nombre Simón, hombre tan grosero como brutal, y que maltrató al niño sin piedad alguna. Falto de aire y de ejercicio y privado de todo cariño, no tardó el príncipe en sucumbir, poco después de haber cumplido los diez años de edad, víctima de una afección escrofulosa.

Se propaló acerca de su muerte, el rumor de que había sido provocada intencionadamente por medio de un envenenamiento, pero abierta una información, se hizo constar en forma legal que había obedecido a causas naturales.

Su cadáver fué echado (10 de Junio) en la fosa común del cementerio de la parroquia de Santa Margarita y cubierta su sepultura con una capa de cal viva.

2.o En 1816 Luis XVIII quiso exhumar los despojos mortales de su sobrino para trasladarlos solemnemente a San Dionisio y entonces nació la duda acerca del sitio en donde habían sido depositados, porque un tal Voisin, antiguo cochero de una empresa funeraria, afirmó, quizás con miras interesadas, que gracias a él, el regio niño había escapado a la humillación de la fosa común, porque lo había enterrado, no en el lugar donde generalmente se creía, sino junto a una columna de piedra, terminada por una cruz de hierro que en el centro del cementerio se alza todavía.

Esta afirmación fué negada por la viuda de un tal Betancourt, la cual dijo que su marido, adicto a la causa realista y que era en 1795 sepulturero de Santa Margarita, había retirado de la fosa común los restos de Luis XVII y los había depositado en un rincón del cementerio, a la izquierda de la puerta de la Iglesia.

Ibase a proceder a la exhumación cuando un jardinero del Luxemburgo, llamado Chevalier, manifestó que en 13 de Junio de 1795 el ataud del Delfín había sido trasportado secretamente al cementerio de Clamart y que se habían hecho desaparecer todos los indicios que pudieran hacer descubrir el sitio del enterramiento.

En vista de tan contradictorias afirmaciones, Luis XVIII desistió de sus propósitos.

En 1846 el cura de Santa Margarita quiso construir en el cementerio una especie de bodega y al proceder a la excavación del terreno, los obreros descubrieron junto al pilar de la izquierda de la puerta lateral, un ataud de plomo en muy mal estado con un esqueleto. Como aquel sitio correspondía al señalado por la viuda de Betancourt, creyóse haber encontrado los restos del Delfín, pero el examen médico del esqueleto practicado por los doctores Milcent y Recamier, resultó poco favorable a esa hipótesis, pues de él se desprendía que aquellos restos eran de un joven de diez y seis años o más y el Delfín, al morir, sólo tenía diez años y dos meses, en vista de lo cual el esqueleto fué inhumado en el mismo cementerio.

No se han hecho, que sepamos, nuevas tentativas para la identificación de los restos de este desgraciado príncipe.

DISOLUCION DE MATRIMONIO.

Desesperada, Santiago.—A los siete años de matrimonio fuí abandonada por mi marido, de quien no he vuelto a saber jamás.

Alguien me ha dicho que pasado diez años, puedo casarme nuevamente. Como lo pongo en duda, apelo a su benevolencia para que, si lo tiene a bien, me ilustre sobre el particular.

Nuestra legislación señala tres causales de disolución del vínculo matrimonial:

1.o La muerte natural de uno de los cónyuges.

2.o La declaración de nulidad pronunciada por autoridad competente.

3.o La muerte presunta.

Esta muerte presunta es una institución peculiar de nuestro derecho civil en virtud de la cual se presume muerto al individuo desaparecido y cuya existencia se ignora, cuando se verifican las condiciones establecidas en el artículo 81 del Código, entre las cuales figura la de ser esta presunción declarada por el juez del último domicilio que el desaparecido haya tenido en Chile y publicada en el periódico oficial.

Es, pues, declaración de muerte del cónyuge desaparecido, la que, entre otros efectos, produce—con arreglo a las disposiciones del artículo 38 de la ley de 10 de Enero de 1884—la disolución del matrimonio en determinadas circunstancias.

Se disuelve el matrimonio, dice en efecto la disposición legal precedentemente citada, por la muerte presunta de uno de los cónyuges si cumplidos diez años desde las últimas noticias que se tuvieron de su existencia se probare que han trascurrido setenta desde el nacimiento del desaparecido. Se disolverá, además, trascurridos que sean treinta años desde la fecha de las últimas noticias cualquiera que fuese a la expiración de dichos treinta años, la edad del desaparecido.

ZENON.

MUEBLERIA "LA MODERNA".— compro y vendo muebles de todas clases. San Diego 872. 3—A

AMOBLADO FRANCES, SALON flamante, 300; antesala, 180; alfombrado grande central, nuevo 150; chico, 70; espejo dorado dos varas alto, 150; metro alto, 90; ropero nogal, 70; cómoda nogal, 60, peinadores, 80; amoblado marroquí nueve piezas 300; juego comedor encina francés, 350. San Isidro 546.

VITRINA, ROPERO, CATRE, VENdese. Maestranza 228. 3 A

VICUÑA MACKENNA 20, POR viaje véndese de ocasión un amoblado de dormitorio y de salón en perfecto estado. 2—A.

VENDESE BARATO APARADOR sillas. Olivares 1439. J—31

$ 500 APARADOR, TRINCHES, REnacimiento, $ 150, mesa correderas, 3.80 metro. 1.o_A

PAGANDO LOS MEJORES PREcios, compro a domicilio toda clase de muebles, catres, cocinas y objetos de valor. Casa Remates y Consignaciones, Meiggs 65. N|c

MUEBLES COMEDOR, DORMITOrio, vendo. Delicias 463. 2—A.

COMPRO AMOBLADO COMEDOR moderno, en muy buen estado, de ocasión. Dirigirse: C. H. R. Casilla 81 D. A-2

MUEBLES COLONIALES Y MOdernos, princesa salón, nueve piezas, forro seda, desde $ 370. Fábrica San Diego 957. A-1.o

COMPRO MENAJES COMPLETOS también muebles sueltos. Santo Domingo 936. 9—A.

VENDESE BARATO COMODA, LAvatorio, velador. Maestranza 349.

ROPEROS, PEINADORES, DIVAnes, sillones, sofá tapizado, catres sommiers, sillas, silla ginecológica, vendo ocasión. Sanatorio, Avenida Matta 586. A-1.o

OCASION: VENDO AMOBLADO EScritorio y sillón giratorio, nuevos. Nataniel 649. 3 A

BILLARES SE VENDEN DOS, completos, verlos V. Mackenna 780. 2 A

VENDO MOSTRADOR TALLADO Y coche de guagua flamante. Herrera 531. 2—A.

VENDO OCASION ROPEROS LUnas biseladas, peinadores, cómodas, veladores, catres, catres bronce, colchones, medios amoblados salón, cortinas felpa lacre, alfombras varios tamaños, aparadores, trinches, mesas correderas, sillas comedor, cocinas económicas, escritorios ministros, sillones giratorios, estantes libros. Toda clase muebles baratísimos. San Francisco 106.

VENDO SILLAS COMEDOR, CORTInas aspilleras, cuadros al óleo. 21 Mayo 843.

POR CUENTA SUCESION REALIzo: salón inglés, cortinas, aparador trinche moderno, catre fierro con bronce, alfombras, amoblado escritorio, jacarandá, estantes íd., escritorio ministro, lana lavada para colchones. Moneda 1467.

BARATISIMO VENDO POR VIAJE 8 sillas comedor chico, trinche, 12 sillas tapizadas, sofá varios sillones, 2 veladores, cómoda, varios útiles de casa. Santa Rosa 1155.

DE OCASION VENDO CATRE bronce 1|2 plaza. Lord Cochrane 548. 2 A

VENDO MESAS, APARADOR Y SIllas comedor. Balmaceda 746.

$ 2,500 RICO PIANO ALFMAN, JUEgo salón, estante música, cuadros, lindo comedor americano completo, par catres, sommiers y colchones, 600; dormitorio antiguo enchapado, 500. Varios otros. San Ignacio 169.

RICO ROPERO NOGAL $ 75, aparador, sillas comedor, y mesa correderas casi regaladas vendo. Matucana 790.

MEDIO AMOBLADO SALON TApiz seda y felpa azulino y alfombra centro azulino, regalo todo 450 pesos. Sotomayor 815.

VENDO ARMARIO, ROPERO, MEsa, escritorio, calentador baño a gas seis cuadros antiguos, todo casi regalado, Avenida Matta 375.

VENDO MAQUINA ESCRIBIR, perfecto estado $ 110; catre moderno 1 1|2 plaza bronce y fierro con sommier fino $ 220; colchón nuevo lana vellón completo. Oportunidad. Delicias 2773.

31. —Notificaciones comerciales

HABIENDO COMPRADO A DOÑA Sara Gómez el negocio ubicado en Santa Rosa 2002, no respondo por deudas pasados tres días.—Anastasio Morasky O. 1—A.

33.—Oficinas, locales y garages. (Ofrecidos y buscados)

SE ARRIENDA UN LOCAL CENtral para negocio, entre Bandera y Morandé, compuesto de dos cuartos amplios que dan a la calle y un local con su W. C. y lavatorio. Dirección y llaves: Rosas 1157. N. O.

ARRIENDO ALMACEN CON HABItación barrio comercial. Matucana 855. A-1.o

GRAN LOCAL PARA FABRICA O bodega, frente Estación Yungay ofrezco. Casilla 2735. Teléfono 2046

ARRIENDO BUEN LOCAL PARA negocio con casa habitación. Alameda 439. 1.o-A

100 PESOS ARRIENDO LOCALCIto excelente. Bascuñán 73. 1.o- A.

ARRIENDO BARATO LOCAL PAquetería o cualquier negocio. San Diego 1772. A-1.o

$ 300 LOCAL GRADE PARA CArage barraca, industrias, arriendo. Avenida Matta 556. 2-A

$ 160 ALMACEN CON CASA HAbitación se ofrece. Santa Rosa 619. Tratar: A. Prat 896. 1.o-A

ARRIENDASE ESPLENDIDO LOcal. Alameda 387. A-1

$ 100 ARRIENDO LOCALCITO excelente. Bascuñán 73. 3—A.

LOCAL INDUSTRIAL CERCA ALAmeda. Sotomayor 41. 3—A.

ARRIENDO LOCAL PARA INDUStra y negocio. Cochrane 608. 1.o-A.

$ 100 ARRIENDASE LOCAL PAra industria. San Isidro 1526.

250 ARRIENDO ESQUINA CUATRO piezas y cocina, Vergara 696.

$ 300 EXTENSO ALMACEN arriéndase. Independencia 732. 2-A

ARRIENDASE ALMACEN, DOS piezas grandes. Canon 180 pesos. Alonso Ovalle 1070. 4-A

$ 850 SAN DIEGO 174, ESPLENDIdo local adecuado industria nueve por sesenta metros, todo cerrado. Bolsa Comercio. Oficina 337. 2—A.

ARRIENDO ESPLENDIDO LOCAL para negocio con habitaciones. Blanco Encalada 2131.

SE ARRIENDA UN BUEN LOCAL para un taller o negocio. Moneda 2211.

ARRIENDASE LOCAL PARA NEgocio. Alameda 2471. Tratar: Alameda 2465, altos. 4-A

34.—Operarios para fábricas, talleres, etc. (Pedidos y ofrecidos)

APRENDICES IMPRENTA NECEsito. San Francisco 80.

PRENSISTAS DE CILINDRO, COMpetentes, necesita La Ilustración. Santo Domingo 863.

PRENSISTA PEDAL NECESITO. Cochrane 1070.

Carpinteros y Mueblistas

CARPINTEROS MUEBLISTAS Y góticos necesítanse. Jornal hasta 18 pesos. Providencia, Padre Mariano 60. 3—A.

Aparadoras

APARADORAS NECESITAMOS. Gálvez 1043. 2-Ag

Sastres y Costureras

SE NECESITA BUENAS VESTONEras para San Antonio. Se pagan los gastos. Dirigirse. Copiapó 1424.

OFRECESE EXCELENTE MODISTA. Brasil 4. A-1.o

CORTADOR, SASTRE, COMPETENte, económico, Santiago, provincias, ofrécese. Datos Puente 737.

BUENAS PANTALONERAS CON muestras necesita Sastrería Pinaud.

BUENOS OPERARIOS OBRA grande y composturera necesito. Rosas 1212. 2—A.

Varios

NECESITO TAPADOR COMPETENte para aguas gaseosas. San Diego 1635. 1—A.

MAESTROS PASTELEROS Y AYUdantes se necesitan. San Francisco [illegible]. 1—A

LABORATORIO NECESITA EMpleadas que hayan trabajado en ampolletas. Maestranza 1168. 2—Ag.

NECESITA UN BUEN MAESTRO mecánico cerrajero. Bodega Franke, Jullian. Mapocho 4681. 1.o—A.

ARMADORES, TIRADORES DE cortes necesita Fábrica de Calzado.—Alameda 2701. 3—A.

NECESITAMOS UNA DOBLADORA y dos aparadoras máquina plana, que sean competentes. The American Shoe Factory. Nueva A. Bello N.o 35. 3 A

MECANICO ELECTRICISTA CON buenos certificados, se ofrece. Lourdes 2361. 2—A.

NECESITAMOS TORNERO MECAnico competente. Inútil presentarse sin buenas recomendaciones de competencia y honorabilidad. Santa Rosa esquina Zanjón de la Aguada.—Fábrica de Vidrios. 2—A.

BUENAS PREPARADORAS DE sombreros necesito. Cienfuegos 128. 2-A

PERSONA MUY COMPETENTE HAcer adornos en plumas y flores, necesito, buen sueldo. Agustinas 1774. 2 A

BUEN TAQUERO LUIS XV NECEsito. Bascuñán 383. 2-A.

35.—Oficios y servicios diversos. (Pedidos y ofrecidos)

Chauffeurs

CHAUFFEUR QUE SEPA BIEN SU sin buenos informes. Catedral 2395. oficio necesito. Inútil presentarse 1.o A

CHAUFFEUR COMPETENTE TODA marca, buenas recomendaciones, tratar de una a tres. Monjitas 690. 2—A.

Peluqueros

SE NECESITA PELUQUERO DE firme. Irarrázaval 036. 1.o-A

PELUQUERO COMPETENTE NEcesita Peluquería Infantil. San Antonio 69. 2-A

PELUQUERO NECESITO. PUENte 891.

PELUQUERO PARA SABADO NEcesito. San Pablo 2175.

PELUQUERO CON HERRAMIENtas, 60 por ciento. Copiapó 1005.

PELUQUERO COMPETENTE NEcesito; aseguro sueldo. Independencia 801. 1—A.

NECESITO PELUQUERO. BANDEra 832.

PELUQUERO COMPETENTE NEcesito para Sábado. Aseguro sueldo. Matucana 552.

PELUQUERO CON HERRAMIENtas necesito. Chacabuco 9.

PELUQUERO NECESITO PARA Sábado. Chacabuco 13.

PELUQUERO CON HERRAMIENtas necesito, buen seguro, Manuel Montt 2323. Peluquería y Relojería.

PELUQUERO NECESITO PARA Sábado. Chacabuco 27.

NECESITO PELUQUERO, HOY SAbado, mucho trabajo. Matucana 1257.

NECESITO PELUQUERO. EYZAguirre 769.

NECESITO PELUQUERO SABADO. Loreto 309. 2-A.

PELUQUERO COMPETENTE NEcesito. Delicias 2791.

Cocineras

EMPLEADA QUE SEPA COCINAR, con buen informe; sueldo $ 70. Manzano número 267. 1.o-A

COCINERA RECOMENDADA NEcesito. Tratar una a cuatro. Catedral 1732. 1.o-A

EMPLEADA ENTIENDA COCINA, necesítase, casa extranjera, buen sueldo. Maestranza 807. A-2

SE NECESITA AYUDANTA DE COcina que sepa hacer empanadas y otra para ayudar cocina para restaurant. Merced 856. A-1

NECESITO AYUDANTA COCINA y niñera. Santa Rosa 663.

COCINERA PARA CASA EXTRANJERA, poca familia, necesítase. Avenida Leopoldo 1890. 2—A.

NECESITO BUENA COCINERA para una persona, García Reyes 278. 1.o_A

NECESITO EMPLEADA PARA LA cocina. San Pablo esquina Lourdes. Carrocería. 4-A

COCINERA REGULAR EDAD NEcesito para Irarrázaval. Tratar: García Reyes 740. 2-A.

COCINERA CAMA ADENTRO NEcesito. San Antonio 347. 2-A

COCINERA SEPA ALGO, NECEsito, Santiago 1152. Tratar: 12 a 7. 2-A

COCINERA, EMPLEADA PARA comedor y otra de piezas y niños se necesitan. A. Barroso 49. 3-A

NECESITASE BUENA COCINERA y empleada piezas recomendadas. Providencia 3256 (Leones). 2—A.

COCINERA NECESITO. VERGARA 520. A-2

COCINERA NECESITASE. HUERfanos 636. 1 a 7. A-2

COCINERA NECESITO. AVENIDA España 442. A-3

COCINERA NECESITO CON INformes. Providencia, Prado 874. 2—A.

COCINERAS, PIEZAS, NIÑERAS, mozos particulares, necesito. San Diego 206.

NECESITO EMPLEADA COCINA. Campo Marte 89 K. 3—A.

COCINERA NECESITO, Av. PEDRO Valdivia 231.

AYUDANTA DE COCINA NECESIto, Franklin 841. 2 A

SE NECESITA UNA AYUDANTA de cocina. San Pablo 1055.

Mozos

MOZO, NECESITO, RESTAURANT. Panteón 1125. A-1.o

MOZO DE 14 A 18 AÑOS CAMA adentro, se necesita. Catedral 1049. 1.o-A

NECESITO MOZO, 15 A 17 AÑOS, recomendación. Independencia 568. 1.o—A.

MOZO JOVEN CON CARNET SE necesita. Casa Castagneto.

NECESITA MOZO COMEDOR. Plaza Hotel.

MOZO PARA EL SERVICIO DE COmedor, para poca familia, necesito. Tratar calle Lastarria 203, de 2 a 5 de la tarde.

MOZO PARA EL COMEDOR Y EL aseo, puertas adentro necesito. Monjitas 759.

Lavanderas

SE NECESITAN LAVANDERAS.— Plaza Hotel. 1—A.

Niños

NECESITO MUCHACHO PARA ayudante repartidor y con buenos informes. Dardignac 145. 1.o-A

NECESITO MUCHACHOS REPARtidores carne. Nataniel 44. 1-A.

NIÑO PARA LOS MANDADOS, con recomendación necesita Sastrería Lozano. 493 San Antonio. 1.o—A

NIÑO PARA EL ASEO CON REcomendación necesita Peluquería Infantil. San Antonio 69. 2-A

NECESITO NIÑO PARA SASTREría. Merced 372.

NECESITO MUCHACHO PARA mozo almacén, Unión Americana 437.

MUCHACHO 15 AÑOS NECESITO, Claras 720. 2 A

Varios

EMPLEADA RECOMENDADA NEcesito. San Martín 64. 31 Agost.

NECESITA UN CARRETONERO con carnet. Presentarse: San Antonio 16. Ag—1

EMPLEADA RECOMENDADA, COcina sencilla y otros quehaceres, poca familia, necesito, Diez de Julio 532. 1.o-J

NECESITO CUIDADOR (CASADO). para propiedad, aseo y demás trabajos de la misma. San Ignacio 1105. 1.o-A.

CORTADOR NECESITA LA CARNIcería Nataniel 213. 1.o-A

NECESITO REPARTIDOR PARA carnicería. Tratar, Recoleta esquina de Juarez. 1—A.

NECESITO EMPLEADA. BULNES 762, casa 5. 1—A.

SEÑORITA SE OFRECE PARA CLInica Correo 2, Santiago. C. R. A-1.o

SE NECESITA UNA EMPLEADA que entienda la cocina. Sierra Bella 1191. 1.o—A

NECESITO EMPLEADA JOVEN para matrimonio solo, todo servicio. Buen sueldo. Matucana 74. 1.o-A

NECESITO EMPLEADA TODO servicio, matrimonio solo. Nataniel 146. 1.o-A

NECESITO PERSONA ENTENDIDA empapelado, pintura, reparación casa, trabajo vendido. San Ignacio 169. 1.o—A.

EMPLEADA RECOMENDADA PARA piezas necesita matrimonio extranjero solo, de 11 a 3 en calle Manuel Montt 2260. 1.o—A.

SE NECESITA UN CARRETONERO con carnet, presentarse San Antonio 164. 2—A.

NECESITO NIÑA PARA COMEDOR y cocina. Arturo Prat 145. A-1.o

MARMOLISTA COMPETENTE PAra trabajo a trato, se necesita en Lo Encalada 294, oriente de Estación Ñuñoa. 1.o A

COCHERO JOVEN SE NECESITA, calle 21 de Mayo 815, de 5 a 7 P. M. 1.o A

CABALLERIZO NECESITO. INUtil presentarse sin recomendaciones. Arturo Prat 1404. 1—A.

EMPLEADA PIEZAS, RESPETO necesito. Huérfanos 1508.

TRABAJADORES AL DIA NECEsito. Santo Domingo 2014.

NIÑERA PARA CUIDAR NIÑITA se necesita. Santa Lucía 372.

NIÑA PARA LAS MESAS NECESIto. Eyzaguirre 1074. 2-A.

NECESITO UN EMPLEADO DE 25 años arriba, sin vicios ni pretensiones, activo, buena letras, entendido en cobranzas judiciales, con buenas recomendaciones. Tratar: señor José S. Hernández. Delicias esquina Arturo Prat, Librería.

EMPLEADA PARA LOS QUEHACEres de casa y sepa cocinar, para matrimonio solo se necesita. Sueldo, 40 pesos. Franklin 1468.

SIRVIENTA SE NECESITA EN casa extranjera. Puente 637. 3-A.

SE NECESITA UNA EMPLEADA para todo servicio. Matucana 717-A. 2-A

BUEN JARDINERO PARA TOMAR a medias quinta, además sueldo, necesito, Macul 1625. de 2 a 4. 3 A

EMPLEADAS PARA LAS PIEZAS se necesita. Tratar Dieciocho 190. De 2 a 5. 2 A

NECESITASE EMPLEADA JOVEN para quehaceres de casa. San Pablo 2282.

CARNICERIA SAN MARTIN ESquina Moneda necesita carretelero con carnet.

OFRECESE JOVEN TRABAJO nocturno en cualquier oficina. O. D. S. Central.

ENFERMERA NECESITO. PREfiero de Hospital. Sanatorio. Avenida Matta 586. 2-A

NECESITO EMPLEADA PARA LA cocina. San Pablo esquina Lourdes. Carrocería. 2-A

SEÑORITA REGULAR, OFRECESE como secretaria a señora sola sin sueldo. M. P. Casilla 2751. 2—A.

MATRIMONIO SIN HIJOS LLAVEro, mantequillero, bodeguero, buenas referencias. Loreto 520. 2—A.

INQUILINOS, FAMILIA GRANDE, mozo campo, sólo necesítase, chacra cerca Santiago. San Ignacio 210, 1 a 4. 2—A.

SE NECESITA EMPLEADA PARA cocina, que sepa servicio. Prat 1211 2—A.

EMPLEADO PARA ASEOS, Y MANdados, necesito con informes, casa director escuela Artes y Oficios. Av. Ecuador 3623. 2—A.

HORTELANO JARDINERO, CASAdo, con buenas recomendaciones, necesito para quinta en Ñuñoa. Ollivares 1659. A-3

EN AGUSTINAS 2306 SE NECEsita un mozo para el aseo y mandados, con buenas recomendaciones. Tratar de 1 a 4. A-2

NECESITAMOS HOJALATEROS, bronceros sepan hacer trabajos finos y sean ligeros. Chacabuco siete. A-2

EMPLEADA JOVEN CASA EXtranjera necesita Rosas 2222. $ 60. A-3

NECESITO PIANISTA Y VIOLInista para biógrafo. Avenida Manuel Montt 206.

SASTRE, ZAPATERO Y PELUQUEro necesita Polvorines de Batuco. Sueldo: $ 300. Excelentes recomendaciones. A-3

MUCHACHA NECESITO, MONEDA 1426.

MATRIMONIO SOLO NECESITO cerca Santiago; él jardinero, ella llavera. Informes primer orden. Correo 9, casilla 12050. Juan Cádiz R. 3-A

NECESITO EMPLEADA PARA las piezas Hotel, recomendada. Matucana 11. 2-A

EMPLEADA SERIA NECESITO para un nuevo Hotel. Delicias 2894.

EMPLEADO COMPETENTE PARA suelería necesito, San Diego 937. 3 A

SE NECESITA BUENA AMA DE leche. Nataniel esq. Santiago, Carnicería. 2-A.

SE NECESITA SERENO PARA hotel. Hotel Bristol. Mapocho 1114.

SEÑORA DECENTE DESEA OCUparse como dueña de casa o cualquiera ocupación decente.— Z. C. Grajales 2730.

NIÑA AYUDAR QUEHACERES CAsa necesito. Bascuñán 373.

NECESITO EMPLEADA JOVEN. Sotomayor 591.

36.—Pensión en familia

ESPLENDIDO DEPARTAMENTO Y piezas con pensión. Vergara 69.

CASA FAMILIA, PIEZAS, PENsión. Carmen 193. 1—A

SE DA PENSION, EN CASA DE familia honorable, a precio módico. Sotomayor 152 y carro. 2-A.

SE ARRIENDA UN DEPARTAMENto a la calle con pensión, matrimonio o persona sola, para el primero. Pedregal 19. 1.o—A.

DEPARTAMENTO CALLE, PENsión W. C. arriéndase casa particular, calle Ejército. Detalles, 390. Almacén. 3 A

FAMILIA HONORABLE OFRECE piezas pensión. Santa Rosa 420.

CASA MATRIMONIO, OFRECESE bonita pieza pensión, baratísimo.— Cóndor 717. 1—A.

FAMILIA OFRECE PENSION DE mesa. Unión Americana 12. 3.er piso. A-1.o

PIEZA CON PENSION, ARRIENdase a persona honorable. Maipú 64. A-2

MATRIMONIO SOLO OFRECE pensión piezas. Arturo Prat 218.

CASA HONORABLE RECIBE PENsionistas, precios módicos. Delicias 1248. A-3

EN CASA PARTICULAR DOY EN arriendo a personas o matrimonios honorables, piezas con pensión. Santos Dumont 639, carros a la puerta.

EN CASA DE FAMILIA SE arriendan piezas con pensión, se da pensión de mesa y a domicilio. Dardignac 147. 2-A

CASA RESPETO, PIEZAS AMOBLAdas calle, pensión. Maestranza 154. 2—A.

DISPONGO DE MUCHA PLATA para colocar en hipotecas 1.a y 2.a, también presto sobre mercaderías, automóviles, joyas, muebles, compro derechos a los herederos. Escribir J. R. Casilla Correo 961. of. 6. 30 A

CASA HONORABLE, ARRIENDA piezas pensión. Compañía 2551. A-3

ELEGANTE DORMITORIO, EXCElente pensión de familia $ 150. Santa Rosa 917, altos.

SANTA ROSA 22. PIEZAS AMObladas, pensión mesa, baño. Casa extranjera. 3—A.

OFREZCO PIEZA CHICA CON pensión módica. Casa familia, Alameda 2624.

PENSION, CASA FAMILIA, PREcio módico, San Pablo 2244. 2 A

37.—Permutas en general

PERMUTO FUNDOS, CHACRAS, casas, sitios, quintas, propiedades de renta, por otras de igual, menor o mayor valor, dando o recibiendo diferencias en dinero. Alejandro Greene Cruzat. Teatinos 86. 3 A

38.—Préstamos e hipotecas

FACILITO DINERO PRIMERAS hipotecas, Juárez Corta 649.

DINERO FACILITO GARANTIA autos, muebles, etc., 10-12, 2-4. Bandera 552, oficina 10. 2 A

40.—Profesionales

ZURCIDOS INVISIBLES, NOTABLE zurcidor japonés. Especialista único especialidad en viraduras, transformaciones. Son perfectas. San Diego 228. Teléfono 667. Agosto 4.

CONDOR 1158, CASA ANTIGUA, única especialista zurcidos invisibles, jerseys, viraduras, hechuras, transformaciones garantidas. 28 A

FABRICA DIENTES FIJOS 5, EXtracciones sin dolor, dentadura sin paladar. Precios económicos. Dentista titulado Chile, Europa, Estados Unidos. Catedral 1467.

42.—Personas buscadas

AGRADECERE NOTICIAS RESIdencia Ernst Russell, estuvo últimamente Salitrera Chacabuco. Russell, Casilla 227, Valparaíso. 3 A

44.—Remates

REMATE PUBLICO DE MUEBLES, loza, porcelana, piano, enlozado.— Hoy. 2 P. M., Santo Domingo 936. Venderé al mejor postor. Hay amoblado dormitorio estilo inglés, comedores varios estilos, muebles salita, escritorio cortina, amoblado cuero, roperos, peinadores, cómodas, veladores, sillas comedor, espejos, mesa corredera, máquina Singer, Victrola muebles, catres, cuadros, servicio lavatorio, surtido ollas, platos, tazas, servicio cuchillería, cristalería, alcúzas, caja fondo tamaño regular y muchas otras mercaderías largo enumerar.—R. Varela, martillero. Ordenes, Delicias 2880.

41.—Prendas de vestir (Compra y venta)

FABRICA SOBRETODOS HOMBRES niños. V. Mackenna 1080. Ag-5

VENDO TRAJES Y ABRIGO PIEL Mapocho 2524. 4-Ag.

PALETO PIEL NUTRIA, VESTIdos elegantes, trajes sastres, sombreros, vendo. Riquelme 630. 5 A

45—Rodados, accesorios y caballos. (Compra y venta)

COMPONGO BICICLETAS, VELOcípedos y coches de guagua. República 3. 5—A

BUEN CARRETON VINERO, BArato. Arrate 142. 1.o—A

VENDO UN CAMION DE DOS RUEdas. Nuevo. Aldunate 1479. 1.o Ag.

VENDO CARRETONES ARENEROS y aperos. Dolores 242. A-2

BICICLETA RALEIGH MODELO D' sin uso, véndese 450 pesos. Gálvez 1065. 2 A

CARRETONES REGIA FERRETEría, regalo dos por 950 pesos. Arturo Prat 1625. Casa 1, de 2 a 4.

VENDO DOS CARRETELAS PARA reparto leche, Maestranza 810, arriendo local grande para industria o garage. Maestranza 810.

CARRETONES 2 Y CUATRO RUEdas, perfecto estado, especial para repartidores cervezas, chichas o gaseosas. Véndese. Gay 1709. 3—A.

CARETON 4 RUEDAS CON ARNEses, vendo. Providencia 3095. A-3

VENDO GONDOLA FORD POCO uso, flamante, 20 asientos. Prieto 1265. A-3

120 VENDO CARRETELITA. ALdunate número 496. A-3

CARRETONES PANADEROS VENdo ocasión. Avenida Paz 265. 2—A.

VENDO VICTORIA, ARNESES, Av. España 340. 3 A

$ 1,100, VENDO LINDO COCHECITO cuatro ruedas, livianito. Breack para pasajeros, 780; victoria, 350; coche para campo, 320; carretón arenero $ 490; rueda para carretelas, $ 95. Paquete resortes, $ 70; San Pablo 2055. 2 A

VENDO COCHE DOS RUEDAS llantas de goma, 4 asientos. Borja 1286. 2-A.

SE VENDE UN COCHE DE DOS ruedas, para pasajeros, con patente Maipú y Santiago, y caballo. Tratar: calle Antofagasta 315, de 8 a 11.

VENDO BUENA CARRETELA carnicera aperada, con buen caballo. Irarrázaval 1214.

Radiotelefonía

VENDO UNA RADIOLA N.o 3, Av. España 170. Casa 1. 2-A.

RADIO COMPLETO VENDO $ 28. Bulnes 743.

47.— Servicios y cosas útiles para familias

APARADORAS. — AGUJAS PARA máquinas Singer, 16 por 6 punta retorcida, especiales aparado a $ 0.25 cada una. — B. García G., Bandera 766. — Ex_agente de Singer Sewing Machine Co. Agosto 4.

ANILINAS ALEMANAS DE ALTA calidad y de hermosos colores, para teñir toda clase de ropa. Precio: $ 1 la caja. Huérfanos 1223, oficina 7. 10—A

CORTAR $ 2, ONDULAR $ 3. SErrano 75. 2-A

SEÑORITAS: SE HACEN ONDULAciones Marcell y toda clase de corte de pelos. San Diego 1859. 1.o

SALON DE PEINADOS PARA SEñoras, especialidad en ondulación Marcell y manicure. Baños Universidad. San Diego 85. 2-A

CALZADO GAMUZA DEJO COMO charol, Castro 596.

CON $ 10 SEMANALES ENTREGO ternos de valor de 180. Casimires pura lana; traigo muestras y prueba a domicilio. Sastrería Agustinas 1221.

¡¡SEÑORITAS!! MELENAS, CUALquier estilo. $ 2.00. Peluquería Francia. Castro 596.

AJUAR DE GUAGUA MUY BONITO completo con muy poco uso se vende de ocasión. Calle Irarrázaval 4. Bellavista. 2—A.

TEJIDOS FINOS A PALILLO CON rapidez y esmero hace señora de Pérez. Calle del Rosal 388. Cerro Santa Lucía. 2—A.

52.— Socios capitalistas e industriales. (Pedidos y ofrecidos)

NECESITO ASOCIARME CON UNA persona que sepa cortar melena de señora, tengo local y capital. Eyzaguirre 529.

SOCIO $ 1,500 CAPITAL NECESITO para trabajar carnicería, buena situación. Alonso Ovalle 1121.

SOCIO CAPITALISTA PARA BUEna industria necesito. Dirigirse: B. F., Correo 2, Santiago.

REMATE DEL MENAJE DE CASA

DEL SEÑOR ALEJO LIRA INFANTE

(POR HABERSE AUSENTADO A EUROPA)

864 — MERCED — 864

CASA COLORADA

(INTERIOR)

HOY SÁBADO, A LAS 2 P. M.

— HAY: —

CUADROS.—Retrato escuela de Goya, cuadro Virgen con el Niño, copia de Boticelli San Juan Bautista, copia de Murillo; lindo retrato copia de Constant, 6 grandes cuadros de personajes, por pintores de su época. 8 cuadros antiguos Vía Crucis, paisaje de Pallares, Roget, Stein, Laroche, Nardi, etc.

SALON.—**Rico amoblado forma Medallón de jacarandá tallado tapizado en brocato granate**, compuesto de sofá, 2 sillones y 6 sillas; **tres cortinajes de brocato granate, lindo juego de chiffonier, vitrina y mesa de centro de ébano con incrustaciones de marfil**, 2 mesas de arrimo de jacarandá **vergueño antiguo de carey, gran pantalla japonesa bordada con marco de ébano**, biombo de laca, brasero de plata, **tríptico grande de marfil**, jardinera y mesa de juego boul, **2 espejos con marco de plata**, jarrones chinos, candelabros antiguos, lozas españolas, jarrones de Sevres, espejo grande, **gran lámpara antigua con cristales, magnífico tapiz de Smyrna de 6 por 5**, etc.

ESCRITORIO.—**Rico billar de carambolas importado con sus útiles; sofá y dos sillones Chesterfield tapizados en cuero, modelo grande**; amoblado de roble tapizado en cuero, compuesto de sofá y 2 sillones, escritorio, archivador, estante y mesas de roble, **rica Caja de Fondos "Withers", tapices persas**, máquina escribir Smith, cuadros al óleo, ganchos eléctricos, alfombra de una pieza, etc.

COMEDOR.—**Lindo amoblado tallado estilo Colonial**, compuesto de aparador bajo, trinche igual, vitrina, mesa de correderas y 12 sillas; **ricos servicios de porcelana y de cristales estilo antiguo, fuentes de plata**, licorera, bandeja, fuentes con tapa, servicio para té de plaqué, piezas de cristal, **gran tapicería Aubusson legítima**, cuadros al óleo, platos Talavera, lámpara de fierro, alfombra, etc.

DORMITORIOS.—**Amoblado de nogal tallado estilo Luis XV**, compuesto de ropero de 3 cuerpos, cómoda, mueble Emperatriz, dos marquesas, 2 veladores y mesa de centro, diván y 2 sillones mismo estilo, otro amoblado de jacarandá, estilo Luis XVI, con ropero, cómoda con espejo, marquesa y velador, catres de fierro, cuadros religiosos, lámparas eléctricas, alfombras, etc.

VARIOS.—**Dos bancos antiguos españoles tallados**; amoblado antiguo de caoba tapizado en brocato azul, compuesto de sofá, sillón y 2 sillas, sofá de caoba, otro amoblado estilo Mission, **5 sillones antiguos españoles**, paragüero, plantas, radiadores a gas, etc.

DOS TINAS ENLOZADAS, UN CALIFONT EWARTS, dos estantes roble, mesa redonda de caoba, catre de bronce para niño, catres de fierro, etc.

A LA VISTA HOY DESDE LAS 9 A. M.

JORGE Y VICTOR EYZAGUIRRE

MARTILLEROS DE HACIENDA.

REMATE FISCAL DE TERRENOS SALITRALES

El día 11 de Setiembre del presente año, a las 2 P. M., tendrá lugar en Santiago, ante la Junta de Almoneda, reunida en la Oficina del Director del Tesoro, un remate de terrenos salitrales del Estado, ubicados en las provincias de Tarapacá y Antofagasta, en conformidad al decreto N.o 1111, de esta fecha.

Las bases y antecedentes pueden ser consultados en la Sección Salitre del Ministerio de Hacienda, en Santiago, y, en Antofagasta e Iquique, en las oficinas de la Delegación Fiscal de Salitreras.

Ministerio de Hacienda, 9 de Mayo de 1925.

EL SUB-SECRETARIO.

REMATE

Por acuerdo de los herederos de doña Victoria de la Plaza de Ugarte, se rematará el

EL 7 DE AGOSTO

A LAS 3 P. M., en el escritorio del albacea don Luis Ugarte de la Plaza, **CATEDRAL 1490**, y ante el compromisario don Fernando Varas y el actuario don Ramón Baeza, la propiedad de la calle **MONEDA N.o 1564**, por el

MINIMUM DE $ 120,000.00

Que se pagará: la mitad al contado y el saldo a seis meses y a un año plazo, con el interés del 8 por ciento.

Datos y antecedentes, escritorio del albacea. Se puede visitar la casa.

Sociedad Anónima

LA FERIA 9 AVENIDA BEAUCHEF

Feria Yzquierdo

HOY SABADO

Nuestra FERIA funcionará como de costumbre con buena y abundantes partidas de

ganado gordo y de engorda

llegado de Osorno, Chacayal, Saglliúe, Temuco, Pailahueque, Pitrufquén, San Carlos, Linares, Parral, Victoria, Freire, Talca, Chillán, Teno y Curicó.

Especialmente: **bueyes gordos** especiales de Osorno y Curicó.

JUAN ANTONIO GONZALEZ EDWARDS
Gerente.

La FERIA contrata seguros del ganado en trasporte ferroviario por cuenta de la Cía. de Seguros La Previsora.

Debe darse aviso telegráfico a ésta y "Trasporte Ganadero" Chillán, indicando número del carro, número y clase de animales y exigiendo anotación en boletos y guía del ferrocarril.

Remate de prendas de plazo vencido

Hoy Sábado 1.o de Agosto, a las 9 1|2 A. M., el martillero señor Mandiola, rematará en la **Casa de Préstamos "LA VICTORIA"**, calle **San Pablo N.o 2312**, las prendas no rescatadas y comprendidas entre los números 50,303 a 52,614 y 4,901 a 5,778.

HAY: maletas, cortes casimir, máquinas coser, amoblados, maletas, armas fuego.

Hoy Sábado 1.o de Agosto, a las 10 1|2 A. M., el martillero señor Eyzaguirre, rematará en la **Casa de Préstamos "EL GLOBO"**, calle **San Diego N.o 580**, las prendas no rescatadas y comprendidas entre los números 38,198 a 39,545 y omitidas.

HAY: rebozos, ternos, calzado, plaquées, cortes casimir, alhajas, ponchos, etc.

Hoy Sábado 1.o de Agosto, a las 2 P. M., el martillero señor Araya, rematará en la **Casa de Préstamos "LA ESMERALDA, calle Cochrane N.o 699**, las prendas no rescatadas y comprendidas entre los números 95,849 a 99,338.

HAY: cortes casimir, joyas con brillantes y perlas, máquinas escribir, etc.

Las prendas estarán a la vista desde dos horas antes del remate.

PAGO AL CONTADO.

EL INSPECTOR.

REMATE DEL MENAJE DE CASA, LIBROS Y PLANTAS

— DE —

MONSIEUR ALBERT MARINOT

(POR AUSENTARSE DEL PAIS)

HOY SÁBADO 1.o, DE 10.30 A 12

Y DE 2 ADELANTE

1197 - Av. DEL SALVADOR - 1197

— HAY: —

SALON.—**Pantalla seda, rico piano vertical Apollo tipo grande**, alfombra cortada azul de una pieza, rico amoblado importado de roble americano tapiz felpa azul, con 1 sofá, 4 sillones de balanza y uno fijo; mesa de centro, **Rico mantón de Manila bordado entero de seda**; cuadros al óleo, grabados, linda vitrina de caoba **con bronce, consolita dorada y espejo Luis XVI luna cortada**, dos jarrones y tarjetero bronce, **lámpara cristal cortado y pantalla de seda**, cortina de gobelino, **grupo de mármol**, dos grupos porcelana Biscuit, cojines de seda y varios adornos de vitrina.

ESCRITORIO.—Pantallita cristal **amoblado de nogal y cuero Marroquí**, de un sofá, dos sillones y seis sillas, mesa escritorio, dos estantes, un id. giratorio. **Rica Caja de fierro Bash**, tintero y útiles; **lindo grabado antiguo**, cojines, un sillón giratorio de Viena, cortina estilo gobelino y Portier, un par patines y máquina hacer cigarrillos.

LIBROS.—Novelas a la rústica en francés y español, obras de Paul de Kock, de Cicerón y Víctor Hugo, obras de literatura, traducciones peruanas, por R. Palma; Historia de América, por Adnan; historia clases obreras en Francia, por Lawasseur y otros; Diccionario francés y español, por Salvá; id. en inglés, por Velásquez; Las races humaines (Figuier); **Colección Ilustración Ibérica, Diccionario Noveau, Larousse**, Ilustre. Dic. Castellano; **Histoire de L'Empire, por Thier**; Historia de los Girondinos, por Lamartine; la Revolución del 91, por Bañados E. Doloras de Campoamor, **y la Colección completa de "Zig-Zag", muy bien empastadas desde su fundación hasta hoy día; Colección "Ilustración Artística" muy** bien empastada.

COMEDOR.—Alfombra de una pieza, dos aparadores antiguos, de nogal con mármol y espejo, 12 bonitas sillas de Viena estampadas y 6 sencillas; **gran mesa de correderas de nogal maciza para 25 personas; carpeta grande de mesa**, gran servicio loza inglesa para 24 personas, **dos ricos sillones balanza de roble americanos importados, dos bonitos grabados, iluminados "A France"**, dos gobelinos, un paisaje japonés en seda y otros cuadros; un filtro, pieza centr ode Mayólica, jarros para agua, floreros, servicios de té, Pikleras, alcuzas, porta botellas y licoreras de plaqué, 17 tazas chinas para té, cuchillería Rogers para 18 personas, cristalería, 17 bonitos platos para espárragos y frutas, dos cortinas cretona, pañitos tejidos, rico reloj colgar, pedestales, etc.

DORMITORIO.—Alfombra de una pieza, **dos amoblados completos de dormitorio de nogal maciso antiguo con marquesas**, amoblado de asiento, 1 sofá suelto, servicio de lavatorio, cortina y portier, catres de bronce y al laqué, **3 ricos colchones de lana**, frazadas, un peinador suelto con espejo, **un lavatorio fierro para oficina**, cuadros, mesas centro, **un amoblado estilo inglés con ropero con espejo de un cuerpo, bonito guarda-ropa de cedro**, etc.

GALERIA.—**Paraguero con espejo luna cortada**, 3 amobldaos de mimbre con cojines, banquetas, mesas y pedestales al laqué, cuatro **sillas tela buque de doblar par** aplaya un biombo tres sofás **madera y fierro para jardín** y gran cantidad de plantas en maceteros.

SE VENDE LA CASA.

ENRIQUE MANDIOLA EASTMAN

MARTILLERO DE HACIENDA.

NOTA.—Los libros y plantas se rematarán en la mañana a las 10 1|2.

Gran Remate de Menaje de Casa

DE DON JOSE MIGUEL ACOSTA

MAÑANA DOMINGO, DE 10 A 12

Y DE 1 1|2 ADELANTE

POR AUSENTARSE DE SANTIAGO

AHUMADA 129

SALON.—**Gran autopiano "Fischer" flamante,** amoblado Luis XV tapiz brocato azulino; vitrina y mesa centro, biombo, par espejos consolas, estatuas mármoles "Diana" y "La Declaración", sillitas y esquineros dorados, jarrones chinos, lámpara sobremesa de plaqué, marquero fino, reloj plaqué, tarjetero nácar, chiches, cortinas, stores, columnas mármol, lámpara baccarat, alfombras etc.

SALON II.—**Piano vertical "Bluthner"** formato de concierto, amoblado Luis XVI tapiz rosa, mesas, pedestales y vitrina, sillitas doradas de fantasía, espejo trumeaux con consola fino, mesita Luis XV de nogal francés tallada, lámpara sobremesa "Imperio", estatua bronce con espej.o **brasero bronce** con tapa, cuadros, lámpara, alfombra, etc.

SALA.—**Piano vertical clavijero bronce tres pedales,** amoblado colonial con mesa centro, espejo idem., tarjetero con floreros plaqué, jarrones bronce, **collar de perlas** con su estuche, anillos oro, reloj **pulsera oro 18**, anteojos "Zeis" de carreras, reloj plaqué sobremesa, lámpara, alfombra, cuadros, etc.

ESCRITORIO.—Amoblado roble americano, escritorio id. importado, caja de fondos "Fischer", mesa lectura, sillón giratorio roble, estante libros, escritorio Ministro, estatuas bronce, tinteros, libros, máquinas de escribir, lámpara, cuadros, alfombras, cojines cuero repujado y pintados etc.

COMEDOR.—Amoblado roble americano, mesa redonda correderas y 14 sillas roble importadas, amoblado asiento nogal tapiz marroquí, carpeta felpa seda azulina, manteles, servilletas hilo, servicio mesa de porcelana, cuchillería completa, gran centro mesa plaqué, cristal, servicios té de plaqué, licorera, canastillos, fruteros, fuentes plaqué con tapa, mates argentinos, piezas cristal y plaqué para frutas, ensaladeras, alcuzas, posillos japoneses, lámpara madera, alfombra, cuadros, etc.

COMEDOR II.—Amoblado estilo inglés con mármoles rosados y espejos de caoba, mesa correderas, sillas, carpeta, manteles, servi mesa, cristalería, botellas baccarat cristal rojo, porta-cubiertos, posillos para té y café, bandejas, bomboneros, mantequilleras, hueveras con plaqué, etc.

SIETE DORMITORIOS con amoblados caoba Luis XVI con marquesas importado, idem robla americano y estilo inglés de uno y tres cuerpos, guarda-ropas caoba, peinador, cómodas caoba, amoblado de asiento, chaiselonge, parejas catres bronce y al laqué con bronce, catres **pabellón bronce**, colchones lana y de lana y crin, lindas sobrecamas seda, servicios lavatorio plaqué, porcelana, alfombras, cortinas, lámparas, etc.

BAÑO.—Dos tinas enlozadas, lavatorio columna y mural, espejo laqué, califont Styles y calentador, bidet con llaves, pañeras niqueladas, etc.

HALL.—Sofáes Imperio y paragüero de caoba, dos sofacitos felpa lacre, sillón "Dagoberto" e "Imperio" de caoba, sillitas finas jacarandá importadas, Victrola portátil y gramófono y discos, alfombras, escala y visillos bronce, boul, vitrina y arrimo con estante caoba, alfombra roja, etc.

COCINA Y VARIOS.—Cocina económica importada y a gas, cacera, ollas, cacerolas, escalas tijera, amoblado asiento de cuero y colonial, sillas comedor, paraüero de asiento, balanza de pesas, etc.

A LA VISTA HOY SABADO DESDE LAS 10, Y DOMINGO A LAS 9.

E. ROBUSTIANO VERA.

REMATE

DE PARTE DE LAS INSTALACIONES DE LA CAMISERIA SANTIAGO Y SALDOS DE MERCADERIAS

PUENTE 502 Y 506

HOY SABADO, A LAS 2 P. M.

— HAY —

Mostradores, vidrieras, mesones, máquinas para hormar sombreros, hormas de madera, planchas, anafes a gas, aparatos niquelados para vidriera, aparatos de roble americano para vidriera, prensa de copiar, ventilador eléctrico, radiador eléctrico, tornillo para herrero, **máquina para escribir marca "Royal"**, etc., etc.

EN MERCADERIAS

— HAY —

Camisas, camisetas, calcetines de seda, calzoncillos, bastones, corbatas, ciento sesenta y cinco docenas de tacos goma "Foster", setenta docenas tiza gris para limpiar calzado, varios artículos de plaqué, servicio de té, floreros, etc., etc.

A la vista HOY de 2 a 6 P. M.

JOSE M. SAEZ,
Martillero de Hacienda.

NOTA. — Las ventas son estrictamente al contado, en el mismo día, por entrega forzosa del local.